Manaco
PARA EL PIE JUVENIL.
CALIDAD DURACION!
MOD. 28

PRESENCIA

MATUTINO FUNDADO EL 28 DE MARZO DE 1952
AÑO XXIII-N° 5.760-LA PAZ, BOLIVIA, MARTES 18 DE JUNIO DE 1974-12 PAGINAS-$b. 2.00

Manaco
PARA TODO DEPORTE.
SUAVES LIVIANOS!
MOD. 24

Renunciaron Rector y Vice-Rector de la UMSA

La crisis universitaria, que desde hace 26 días mantiene suspendidas las labores académicas en la Universidad de La Paz, culminó esta mañana con las renuncias irrevocables del Rector y Vice Rector de San Andres, Mario Aguilar Zenteno y Gonzalo Sánchez de Loria, sólo pocas horas después de que el primero anunciara su determinación de mantenerse en el cargo.

Las renuncias de Aguilar Zenteno y Sánchez de Loría se produjeron al cabo de una prolongada reunión política con la participación del Ministro del Interior, partidos del Frente Popular Nacionalista y y representantes del Consejo Nacional de Educación Superior, en la que se convino el alejamiento de los dos autoridades, a fin de normalizar las actividades universitarias afectadas en casi todo el país por el movimiento estudiantil iniciado en La Paz.

El texto de las dos renuncias fue entregado a las 8 de la madrugada por el Presidente del CNES, Ing. Miguel Tejada Velasco, quien dijo que, de esa manera, consideraba solucionado el conflicto universitario.

Ambas renuncias - sólo en las líneas la de Aguilar Zenteno y en 67 la de Sánchez de Loria- habían sido planteadas con insistencia por el Comité Interfacultativo a fin de dar a la cúspide universitaria un signo académico y no político.

Es probable que en las próximas horas sean designadas las nuevas autoridades universitarias.

El texto de las renuncias es el siguiente:

La Paz, junio 18 de 1974

Señores
PRESIDENTE Y VOCALES DEL CONSEJO NACIONAL DE EDUCACION SUPERIOR
Presente.-
Señores.

Por decisión de mi partido y aceptando las sugerencias del CNES, presento a ustedes mi renuncia irrevocable al cargo de Rector de la Universidad Boliviana de San Andrés.

Atentamente

Dr. Mario Aguilar Zenteno

La Paz, junio 17 de 1974

Al señor
Ing. Miguel Tejada Velasco
Presidente del Consejo Nacional de Educación Superior
Presente.-

Señor Presidente

La convicción de poder contribuir con toda mi capacidad, experiencia académica adquirida en 16 años de ejercicio de la cátedra universitaria y la consecución de los títulos académicos en el seno mismo de la Universidad Mayor de San Andrés, así como la vivencia universitaria estudiantil adquirida en la conducción de la lucha universitaria como ex-secretario de Gobierno de la FUL de La Paz, en cuyo ejercicio tuve el honor de entregar al Honorable Consejo Universitario el nuevo Proyecto de Estatuto Orgánico de la Universidad Mayor de San Andrés, la singular distinción que significó para mí la fundación de la Universidad Popular Tupaj Katari, dando acceso a la cultura y la ciencia a las grandes mayorías nacionales, amén de la participacion titular de representante estudiantil al seno del Honorable Consejo Universitario por varios años, decidieron dar mi aceptación para ejercer las altas y honrosas funciones de Vice Rector de la Universidad Boliviana Mayor de San Andrés.

ULTIMA ACTUACION COMO RECTOR.- El Dr. Mario Aguilar Zenteno ofreció anoche a horas 21 una conferencia de prensa en la cual aseguró que permanecería en ese cargo.- Cinco horas después su renuncia fue entregada a la prensa por el Presidente del CNES, Ing. Miguel Tejada Velasco.

Empero, como es de dominio publico, el problema universitario, pese a los esfuerzos desplegados por usted, las autoridades del CNES y las de la Universidad Boliviana Mayor de San Andrés, junto con la patriótica mediación de la Asociación Nacional de la Prensa y de la Asociación Boliviana de Radio Difusión, no ha sido resuelto, con gravisimo riesgo de frustrar la superacion cultural y científica de nuestra juventud universitaria, no comprometida con ostensibles trajines políticos subversivos, a la que me debo por sobre toda consideración o cálculo subalternos y no obstante de la legítima designación de que fui objeto por parte del CNES, extremo probado hasta la saciedad en las sesiones promovidas por los mediadores, en los últimos días, confirmando por sendas e idénticas resoluciones de las autoridades del CNES y del Consejo de Decanos y ratificadas por el propio Honorable Consejo Universitario de San Andrés, con el ánimo de facilitar la solución real del conflicto y en la esperanza, muy limitada por cierto, de que no aparezca otro pretexto de apariencia Académica para continuar con el desconocimiento a la Ley y al Principio de Autoridad, bases universales de convivencia civilizada, por segunda vez, formulo ante su autoridad, renuncia del cargo de Vice Rector de la Universidad Boliviana Mayor de San Andrés, con el que se me distinguió y en el que se me ratifico plenamente la confianza del máximo Organismo Universitario Boliviano, delicadeza que aprecio en su justa medida y que, sin duda, entraña el reconocimiento a la trayectoria Académica Universitaria, señalada.

No concluiré esta nota sin antes subrayar, señor Presidente, que todos los planteamientos presentados por el Comité Interfacultativo, en lo verazmente académico, fueron hace tiempo aceptados dentro del marco de la Ley por el CNES y el Honorable Consejo Universitario de la UMSA, y es, en ese mismo sentido, que las últimas negociaciones ANP -ASBORA en todos los puntos acordados concluyen, sin excepción alguna, reconociendo la vigencia de la Ley y su acatamiento, formulando, a lo más, sugerencias al Supremo Gobierno para modificar los defectos de esa Ley que también fueron analizados y reconocidos por las autoridades del CNES y de las universidades del país en la compulsa que su autoridad requirió con la responsabilidad y antelación debida.

Por ultimo, señor Presidente, es necesario dejar claramente establecido, para no dejarnos llevar a engaño, que quienes exigen apoliticismo en la Universidad, fueron los mismos que, en el pasado inmediato, ocuparon las funciones de nuestra Universidad con militantes connotados y activistas del infantilismo extremista, desde el Rectorado, Vice Rectorado, Dirección General Administrativa, Decanatos y docencia, al colmo de que el Grado académico ya no era requisito indispensable para regentar la cátedra universitaria. Así se conculcó desembozadamente la AUTONOMIA UNIVERSITARIA Y LA JERARQUIA DOCENTE que ahora reclaman paradójicamente.

Con este motivo, y reiterando mi reconocimiento a sus múltiples finezas y confianza depositadas en mi persona, reitero a usted, y, en su digna presidencia, a los Honorables miembros del Consejo Nacional de Educación Superior, el testimonio invariable de mi consideración distinguida.

Dr. Gonzalo Sánchez de Loria,
Vice Rector.

ANTES DE LAS RENUNCIAS

Hasta horas 21 de anoche, cuando llamó a la prensa Mario Aguilar Zenteno se proponia seguir ocupando el Rectorado de la Universidad Mayor de San Andrés, por considerar que su gestión era moralizadora y que debía continuarla. Aseguraba por otra parte, que no había problema alguno en esa casa superior de estudios por cuanto las labores académicas se desarrollaban con normalidad, pese a algún ausentismo en las aulas.

Partiendo de ese punto de vista, sostuvo que el Consejo Nacional de Educación Superior, junto con la comisión mediadora de prensa-radio y el Comité Interfacultativo, estaban preocupándose de dar solución a un problema inexistente.

Así, prácticamente, volvieron a un punto muerto las negociaciones a través de las cuales se había llegado a acuerdos respecto a casi todas las demandas estudiantiles, quedando sólo pendiente el punto relativo a la renuncia del Rector Aguilar Zenteno.

Poco después de conocer la determinación del Rector Aguilar Zenteno, anoche, el Comité Interfacultativo de la UMSA, informó que "en vista de la intransigencia del Dr. Aguilar Zenteno y del Dr. Sánchez de Loria, que en defensa de sus intereses personales y partidistas persisten en mantenerse en sus cargos, el problema universitario sigue sin solución". Añadió que la huelga indefinida se mantiene y agradeció a la comisión mediadora por la actitud patriótica asumida en busca de solución al problema. Finalmente citó a los universitarios para que esta tarde a horas 18 se hagan presentes en el atrio de la UMSA con objeto de recibir información respecto a la gestión mediadora.

LA MEDIACION

Cabe hacer notar que tanto el Rector Aguilar Zenteno como el Vicerrector, Gonzalo Sánchez de Loria, asistieron el pasado sábado, en la tarde, a las primeras reuniones del diálogo propiciado por el Acuerdo Prensa-Radio, reuniones en las cuales -con participación de ambos- se adoptaron acuerdos de solución a varias demandas estudiantiles.

Las negociaciones debían proseguir el domingo con una reunión entre la comisión mediadora y las dos máximas autoridades de la universidad que habían comprometido su asistencia para horas 15 de ese día. A partir de entonces, se inició una búsqueda infructuosa. Ni Aguilar Zenteno, ni Sanchez de Loria pudieron ser habidos a pesar de que se los buscó hasta altas horas de la noche. Ayer, lunes, en la mañana prosiguieron los intentos de ubicarlos sin que nadie pudiera dar razón del paradero de ambos, hecho que obligó a la comisión mediadora a difundir la siguiente invitación urgente por radios locales y diarios vespertinos:

"El acuerdo Prensa-Radio, conformado por ANP-ASBORA, desde el miércoles 13 ha venido trabajando sin limitar esfuerzos ni tiempo en procura de que las partes en conflicto -estudiantes y autoridades universitarias- concilien sus discrepancias en orden a superar el problema de la UMSA y que también afecta a alumnos, padres de familia, instituciones y al país.

"De un temario concertado, se arribó a positivas soluciones en su casi totalidad, quedando únicamente uno por dirimir.

"Durante el día domingo y la mañana del lunes (hoy), los miembros del acuerdo Prensa-Radio agotaron esfuerzos por lograr una conversación con los señores Rector y Vicerrector de la Universidad Mayor de San Andrés, sin conseguir su objetivo, por virtual imposibilidad de ubicar a las mencionadas autoridades, pese al compromiso del doctor Mario Aguilar Zenteno, de reunirse con los mediadores a horas 15.00 (de ayer).

"De lo que transmita el Acuerdo Prensa-Radio a los señores Rector y Vicerrector de la UMSA, y del resultado

(Pasa a la página 7)

BIENVENIDA A NIXON. Amman, Jordania, 17 (AP).- El Rey Hussein y la Reina Walia de Jordania, dan la bienvenida al Presidente Nixon y a su señora en el aeropuerto de Amman. Jordania es la última etapa de la gira que realiza el Presidente de los Estados Unidos, por el Medio Oriente (Radiofoto especial para PRESENCIA).

Con visita a Jordania Nixon cerró gira por Medio Oriente

AMMAN, 17 (AP).- El Presidente Nixon fue recibido con todos los honores por el Rey Hussein en la última escala de su gira por el Medio Oriente.

Al llegar el avión "Espíritu de '76" de Nixon, vehículos blindados con ametralladoras ligeras vigilaban la pista y tanques y emplazamientos de ametralladoras estaban instalados en las colinas desde las cuales se domina el aeropuerto.

Nixon y Hussein caminaron sobre la alfombra roja bajo una formación de ocho aviones de combate F104 construidos en Estados Unidos. La guardia de honor de Jordania pasó en revista, con armas norteamericanas M16 mientras la banda tocaba la marcha "Washington Post" de John Phillip Sousa.

Después de las ceremonias en el aeropuerto, Nixon y Hussein, con sus esposas, viajaron en caravana automovilística a Amman, para ser aclamados por millares de jordanos que aplaudían y cantaban ritmicamente, repitiéndose en menor escala los recibimientos de que fue objeto Nixon en Egipto, Arabia Saudita y Siria.

Los jefes de estado hablarán mañana antes de que Nixon salga a los Estados Unidos vía Las Azores donde descansará brevemente. Los deseos militares de Jordania están en la agenda de las conversaciones, pero otros dos temas encabezan la lista, según se dijo.

Uno es el caso palestino, a cuya solución exhortaron a Nixon los otros tres gobernadores árabes.

Fuentes de Amman dicen que el otro tema es una solicitud de Hussein para que Nixon envíe al Secretario de Estado Henry Kissinger nuevamente al Medio Oriente, para mediar en las negociaciones entre Israel y Jordania para la creación de una zona desmilitarizada a lo largo de la línea de tregua en el valle del río Jordán.

Jordania es el primer país que visita Nixon en esta gira sin Kissinger. Antes que el avión presidencial saliera de Jerusalén, Kissinger salió para Ottawa donde asistirá a la reunión de ministros de la Organización del Tratado del Atlántico del Norte (OTAN).

La respuesta de Nixon al plan de Hussein es incierta, pero las fuentes norteamericanas dijeron que Kissinger está renuente a iniciar viajes extensos en el Medio Oriente tan pronto después de su exitosa misión de paz entre Siria e Israel.

El Secretario de Estado negocia un retiro de tropas entre los vecinos hostiles durante 33 días de viajar entre los dos países.

Se sabe que Nixon y Kissinger consideran a Jordania esencial para el problema de unos tres millones de palestinos que quedaron sin hogar por la creación del Estado de Israel. Más de la tercera parte de los palestinos viven en Jordania.

Antes de salir a Ottawa, Kissinger dijo en conferencia de prensa en Jerusalén: "La forma más eficiente para que los palestinos sean incorporados al proceso es por medio de una negociación jordana... Existen antecedentes históricos e Israel siempre ha declarado su disposición en principio" para tales contactos.

Pero Kissinger también dijo en Jerusalén que temas como "fronteras y territorio... requieren consideración más urgente" que la cuestión palestina, y Hussein está de acuerdo.

Hussein quiere un retiro inmediato del valle de Jordania, que tiene la mayor extensión agrícola del país, antes que el caso palestino sea resuelto en una conferencia de paz árabe-israeli en Ginebra.

Hussein ha dicho publicamente que no objetaría un estado palestino separado en el lado occidental del río Jordán ocupado por Israel.

Decisión de la OPEP

Precios del petróleo no serán elevados en próximo trimestre

QUITO, 17 (AP).- Los principales productores de petróleo del mundo decidieron hoy congelar a su nivel actual los precios del productos que entregarán durante el próximo trimestre, pero al mismo tiempo convinieron en elevar en un dos por ciento las regalías que pagan las compañías petroleras.

El Secretario General de la Organización de Exportadores de Petróleo (OPEP) Abderahman Khene, hizo intensas negociaciones

El Ministro de Hidrocarburos de Venezuela, Valentín Hernández Acosta, dijo que la decisión a que se había llegado "refleja una vez más la madurez de esta organización".

Su país obtuvo una doble victoria política al frustrar primero un intento del Jeque Ahmed Zaki Yamani, Ministro de Recursos Naturales de la Arabia Saudita, para que se efectuara una reducción de los precios.

Yamani también se oponía al aumento de las regalías.

Los venezolanos sostuvieron como prerequisito para cualquier disminución de los precios el que los países industrializados debían reducir sus tasas inflacionarias.

La asamblea endosó ese concepto.

Khene dijo: "Mientras los países productores han mantenido sus precios de referencia los países industrializados no han podido contener su alarmante expansión inflacionaria".

Fue entonces cuando anunció la decisión de no reducir los precios, señalando: "La asamblea ha decidido no aumentar los precios de referencia durante el tercer trimestre para dar otra oportunidad a los paises industrializados para que adopten las medidas necesarias".

Los países petroleros instaron al mundo industrial "a cumplir sus propias responsabilidades ante la comunidad internacional.

Khene señaló que la asamblea considera que la expansión inflacionaria "continúa deteriorando el poder adquisitivo del dólar petrolero".

Al abordar la cuestión de las regalías Khene dijo que la asamblea "ha notado que hay una disparidad entre los beneficios que reciben los países miembros de la organización. En el interés de una uniformidad, y como primer paso hacia ese objetivo, se ha decidido aumentar la participación en las ganancias en un dos por ciento".

Señaló que la medida se haría efectiva el 1 de julio.

Khene dijo que "la Arabia Saudita no se asociará a esta decisión mientras continúan las negociaciones con los antiguos dueños de la ARAMCO".

La ARAMCO es el gran consorcio petrolero occidental cuyo control está negociando el gobierno saudita.

La regalía es opcional, pues se aplicará sólo en aquellos países donde haga falta para nivelar la posición entre todos los productores.

La asamblea volvió también su mirada a los problemas de los paises en desarrollo que han sido afectados por la crisis petrolera.

En ese sentido dijo que se había convocado para el 1 de julio a un comité especial para que "dé los toques finales", a los aspectos funcionales del fondo de financiamiento compensatorio por los altos costos del petróleo.

Según fuentes de la asamblea Yamani favorecía que ese fondo fuese entregado en administración al Banco Mundial.

Sin embargo, un buen número de miembros de la organización considera aún que eso daría el control del fondo a las grandes potencias económicas que son las que dominan el banco.

Esos países favorecerían la creación de un cuerpo diferente formado por los países que aportarán el dinero y aquellos en desarrollo que desearan participar en el nuevo esquema de cooperación.

China reinició sus pruebas nucleares

Francia también hizo explotar bomba

NUEVA DELHI, 17 (AP) - China reanudó hoy sus pruebas nucleares tras una pausa de un año, detonando en la atmósfera una bomba de un millón de toneladas de TNT, dijo la Comisión India de Energía Atómica.

Esta explosión ocurre un mes después de hacer la India su primera prueba nuclear, que tuvo potencia de entre 10.000 a 15.000 toneladas de TNT.

Y por otra parte, el gobierno australiano anunció esta mañana que Francia hizo su primera prueba nuclear de la serie de 1974 en el Pacífico Sur.

Ni Francia ni China confirmaron los anuncios.

Científicos del gobierno indio dijeron haber registrado las señales de la prueba china a las 11:30 hora local (01:00 EST). Señalaron que el lugar de pruebas fue Lopnor, en la provincia de Sinkiang, en una zona desértica situada unos 1.000 kilómetros al norte de Nueva Delhi.

El gobierno indio, que ha reiterado que su prueba nuclear fue hecha con propósitos pacíficos, se negó a comentar por ahora la prueba china.

Se cree que la primera prueba nuclear china, hecha en 1964, fue uno de los principales causantes de que la India iniciase su programa nuclear, que lo llevó a realizar su primera prueba el 18 de mayo en el desierto de Rajastan.

Tanto China como la India se han negado a firmar el tratado de no proliferación de armas nucleares, en vigor desde 1970.

La Primer Ministro Indira Gandhi reiteró la oposición india al tratado en conferencia de prensa pronunciada el pasado sábado, calificándolo de discriminatorio para aquellas naciones que no poseen aún tecnología nuclear.

Pero repitió que la India firmará un tratado de prescripción total de pruebas nucleares "si todos los demás están de acuerdo".

EXPERIMENTO FRANCES

PARIS, 17 (AP) - Francia inició hoy su última serie de pruebas nucleares en la atmósfera con la explosión de una bomba atómica miniatura sobre el Atolón de Mururoa en el Pacífico Sur, y provocó protestas que ya se anticipaban de Australia y otros países en el Pacífico.

No hubo anuncio oficial de la prueba por fuentes francesas. Voceros del gobierno dijeron que todas las pruebas en la actual serie están clasificadas como secretos de la defensa nacional.

La prueba fue anunciada por el Primer Ministro australiano

(Pasa a la página 7)

INCENDIO EN LA CAMARA DE LOS COMUNES. Londres, 17. Cerca del Big Ben, el famoso reloj que domina la torre de la Cámara de los Comunes, un bombero dirige su manguera a la capilla de la Cámara después que una explosión incendió el edificio. Se informó que cinco personas resultaron heridas. Se cree que la explosión fue causada por una bomba colocada por extremistas irlandeses. (Radiofoto AP para PRESENCIA).

EE.UU. dará a Israel igual ayuda nuclear que a Egipto

JERUSALEN, 17 (AP).- Estados Unidos prometió hoy a Israel la misma asistencia para desarrollar energía nuclear, al igual que proyecta concederla a Egipto.

El Presidente Nixon, en un comunicado conjunto con el Premier Yitzhak Rabin, reafirmó también el compromiso norteamericano de suministros bélicos de largo plazo para el estado judío.

Nixon y Rabin dijeron que sus dos gobiernos "negociarán un acuerdo sobre cooperación en los terrenos de la energía nuclear, tecnología y el suministro de combustible desde Estados Unidos, bajo garantías convenidas".

"Este acuerdo tomará particularmente en cuenta la intención del gobierno de Israel de comprar reactores nucleares a Estados Unidos" para proveer electricidad para la rápidamente creciente economía de Israel, indicó el comunicado.

Durante los últimos 15 años Israel tuvo un acuerdo con Estados Unidos que cubrió la investigación nuclear, y el comunicado aclaró que este mes se estableceria un acuerdo provisorio "sobre las ventas de reactores y combustible nuclear".

La redacción del comunicado es igual a la del texto del comunicado entre Nixon y el presidente egipcio Anwar Sadat, firmado hace tres días en El Cairo, y por el cual Estados Unidos adquirió un compromiso similar con Egipto.

El acuerdo firmado hoy con Israel había ya sido anunciado por el Secretario de Estado, Henry Kissinger.

Kissinger trató también de aclarar las sospechas en Israel y en el Congreso de Estados Unidos en el sentido de que los egipcios podrían utilizar la energía nuclear para desarrollar armas atómicas.

Dijo que Estados Unidos "asegurará por duplicado" de que no haya ninguna desviación del tratado.

Destacó Kissinger que nunca hubo temores ni expresiones de ese tipo en acuerdos similares que Estados Unidos tiene con cerca de 30 naciones del mundo. Sólo ocurrió cuando la India detonó su primer artefacto nuclear el mes pasado.

Pero Kissinger dijo que el programa nuclear de la India fue con la ayuda de Canadá, y que salvaguardas que impone Canadá no son tan rígidas y eficientes como las que aplica Estados Unidos.

Comité de Obras Públicas de Potosí realizará proyectos de importancia

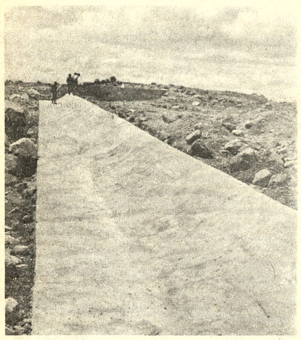

CANAL DE RIEGO.- Se encuentra en plena segunda etapa el trabajo de construcción de una represa en la región potosina denominada Chaqui. La obra será entregada a fines de este mes.

POTOSI, 17 (PRESENCIA).- Dos representantes del Comité de Desarrollo, Jaime Inclán y Andrés Padilla, tomaron contacto en Sucre con autoridades de UNICEF para llevar adelante importantes proyectos.

Según informaciones proporcionadas por la oficina de Relaciones Públicas de la entidad, Inclán y Padilla tomaron contacto en aspectos técnicos y económicos con funcionarios de UNICEF y de CONEPLAN para concretar un diagnóstico de la región, dando prioridad a los renglones de salud y educación que tendrían apoyo especial de UNICEF.

EN LA PAZ

El Presidente del Comite de Desarrollo, Cap. Jorge Patiño Aramayo y el Gerente Técnico Ing. Alberto Campos Llanos, viajaron en días pasados a la sede del gobierno, donde sostendrán reuniones en el Ministerio de Urbanismo y Vivienda con representantes de las empresas IPA e "Integral Ltda", para analizar el avance de los trabajos de la modernización del sistema de aguas potables en Potosí.

Según las informaciones, las empresas indicadas, han pedido reajuste de los montos establecidos en contrato.

Anteriormente, la empresa "integral Ltda" había exigido una indemnización de casi $us. 80.000 por haber mantenido su maquinaria paralizada. El Comité rechazó tal petición, y al parecer, a la fecha, los intentos de conseguir ese pago persisten.

Los trabajos de modernización del sistema de aguas potables deberían haber concluido el pasado mes de diciembre, pero la empresa continúa con las obras.

En el Ministerio de Urbanismo y Vivienda se tratarán este y otros asuntos.

UNCIA Y LLALLAGUA

Finalmente se informó que técnicos del Comité de Desarrollo se ausentaron a Llallagua para realizar estudios en aguas subterráneas y posibilitar la captación del líquido elemento en ambas poblaciones del norte potosino.

Con anterioridad, la empresa C.P.M. realizó estudios y diseños para los sistemas de captación de aguas potables para Uncía y Llallagua, importantes capitales provinciales de la zona.

Mineros rechazaron 8% en aumento de producción

HUANUNI 17 (PRESENCIA).- Luego de efectuar asambleas seccionales los trabajadores mineros rechazaron el aumento de producción en ocho por ciento dispuesto por la oficina de COMIBOL, ya que el mayor esfuerzo recaerá sobre ellos, especialmente sobre los de interior mina, según afirmaron.

Al argumentar su rechazo piden que la empresa, a través de circulares, aclare a los trabajadores que el mencionado aumento de producción no está involucrado en la programación de la E.M.H.

Dicen además que se hace prioritaria la dotación de herramientas, repuestos y materiales para los trabajos en los distintos departamentos.

También es necesario que la empresa en forma responsable atienda el aprovisionamiento normal de artículos de pulpería, ya que la alimentación del obrero no solo se basa en los 4 artículos congelados.

Critican el favoritismo hacia trabajadores contratados recién, quienes logran facilmente su transferencia a los departamentos de exterior o son beneficiados permanentemente con sobretiempos.

Piden también que se efectúen los arreglos correspondientes para reparar algunas viviendas de trabajadores que están en mal estado. Afirman, por otra parte, que el traslado en camiones afecta la salud de los obreros en esta temporada de invierno.

Normal de Cororo cuenta con nuevas instalaciones

SUCRE, 17 (PRESENCIA).- Con el fin de mejorar el sistema pedagógico y de prestar mayor comodidad a los futuros maestros rurales de la Normal de Cororo, el Servicio de Desarrollo de la Comunidad, inauguró modernas instalaciones en una zona ubicada a 45 kilómetros de la capital.

Las nuevas instalaciones comprenden cuatro amplias aulas, un salón de actos, laboratorios de química y física, biblioteca, comedores, almacenes y cocina, además de otras reparticiones.

El costo de la obra sobrepasa los 350.000 pesos bolivianos, que fueron financiados por Desarrollo de la Comunidad. La mano de obra estuvo a cargo de los campesinos del lugar.

El jefe regional de la oficina de Desarrollo señaló que aquella obra "fue ejecutada dentro de una política de autoayuda altamente efectiva".

BANCO MINERO DE BOLIVIA
AVISO DE REMATE

En cumplimiento a Resolución de Directorio de la Institución y con la debida autorización de la Contraloría General de la República, se señala el día Sábado 22 de Junio próximo a partir de horas 9.30 a.m., para el verificativo de remate en subasta pública de bienes muebles fuera de uso, consistente en: máquinas de escribir, escritorios de madera, mesas, armarios, archivador metálico, balanzas, lámparas eléctricas, lámparas a gasolina y otros materiales cuyo detalle, estado y precios de base para el remate pueden verse en el Hall de la Institución.

Los interesados en dicho remate pueden ocurrir el día y hora señalados a los Depósitos de Almacenes de la Av. "Pando", para hacer postura previo depósito del 5% de ley.

La Paz, Mayo de 1974.

(Fdo.).- Víctor Chambi Pérez, GERENTE GENERAL; Lic. Rolando Kempff M., SUB CONTRALOR GENERAL y Lic. Sixto Gemio Román, JEFE DEPTO. BIENES NACIONALES.

...Y ELLOS SE JUNTAN

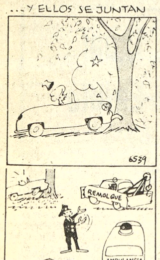

UNIVERSITARIOS COSECHAN ALGODON.- Ante el riesgo de que la producción de algodón de Puerto Margarita, Tarija, pueda perderse, universitarios y estudiantes se trasladaron a aquel lugar para colaborar en la cosecha.

Estudiantes de "Universidad Misael Saracho" de Tarija cosechan algodón

TARIJA, 17 (PRESENCIA).- Los estudiantes de la Universidad Boliviana Juan Misael Saracho de esta ciudad, se han trasladado a Puerto Margarita, Provincia O'Connor con el fin de cooperar en las labores agrícolas para levantar la cosecha de algodón que corre el riesgo de perderse por falta de trabajadores.

Con este motivo la Superior Casa de Estudios de esta capital ha dispuesto la suspensión de labores académicas por diez días en todas las facultades e institutos de su dependencia con el fin de facilitar el traslado de los estudiantes al lugar donde ha cultivado más de trescientas hectáreas en el primer proyecto algodonero del Departamento.

Se ha informado, además que los estudiantes del Colegio Antoniano, aprovechando la vacación invernal, también se han trasladado a Puerto Margarita con mismo propósito.

La movilización masiva de la juventud estudiosa para cumplir con este trabajo ha sido elogiada en esta ciudad, donde se estima que el éxito que alcance el proyecto algodonero de la Universidad sea fundamental para desarrollar esta nueva actividad agro - industrial que puede transformr la economía de Tarija.

El Rector de la Universidad Boliviana Juan Misael Saracho Lic. Jaime Antonio Castellanos, se encuentra en el lugar de los trabajos y permanecerá allí con la juventud tarijeña mientras dure el período de suspensión de actividades académicas.

Clausura de locales en Cochabamba fue acertada

COCHABAMBA 17 (PRESENCIA).- La opinión pública ha visto complacida la disposición municipal que establece el cierre de locales de expendio de bebidas alcohólicas en la zona sur de la ciudad.

El Alcalde, Humberto Coronel Rivas, ordenó a la Policía Urbana la clausura de 17 establecimientos céntricos y el traslado de otros a zonas alejadas del centro de la ciudad.

La proliferación de esos locales en calles céntricas de la capital provocó inquietud entre la vecindad, pero la medida comunal tranquilizó a los jefes de familias que vieron amenazadas la moral y las buenas costumbres. Sin embargo causo extrañeza que otros establecimientos que funcionan en zonas escolares no hayan merecido la misma atención por parte de la Alcaldía.

Concretamente se indicó que en la calle Junín, entre Colombia y Ecuador, donde se encuentran los colegios de La Salle, Carrillo, Urquidi y otros, permanecen aún locales de expendio de bebidas sin que hasta la fecha hayan sido tomados en cuenta por las autoridades.

ENLOSETADO DE QUILLACOLLO.- Hace días se entregó al uso público el enlosetado de la Plaza Bolívar, de Quillacollo. La foto muestra la acera Este de la Plaza.

Fue considerada la racionalización administrativa municipal en Sucre

SUCRE, 17 (PRESENCIA).- El Consejo del Plan Regulador considera urgente proceder a racionalizar administrativamente el Municipio de Sucre, a fin de dotarle de mayor capacidad para llevar adelante la administración del Plan Regulador en actual elaboración por la Consultora CPM.

Hasta diciembre próximo deben entregarse al Comité de Desarrollo los estudios concluidos del Plan Regulador de la ciudad de Sucre, los que luego serán encomendados para su administración a la Municipalidad.

El Consejo del Plan Regulador está integrado por representantes del Comité de Desarrollo, Alcaldía CPM y los diferentes servicios de luz, agua y teléfonos. De este Consejo depende la Oficina Técnica del Plan Regulador, de reciente creación.

La Alcaldía Municipal de Sucre será la directa encargada de administrar todo lo relacionado con el urbanismo de la ciudad, de acuerdo a las normas contenidas en el Plan. De ahí que se haya visto la "imprescindible necesidad de que sea reorganizada en su estructura sus normas y sus procedimientos".

Posiblemente sean el Servicio Nacional de Desarrollo Urbano (SENDU) y CONEPLAN a través del Instituto Superior de Administración Pública (ISAP) quienes vean con interés la posibilidad de prestar asistencia técnica para concretar la reforma, dijeron los informantes.

Añadieron que la Alcaldía debe estar capacitada técnica, económica y administrativamente para afrontar el futuro. "No puede haber oportunidad más propicia que esta para que los organismos del Gobierno Central cumplan una específica función para la cual han sido creados, tal el caso de SENDU cuya función primordial es el fortalecimiento de las Comunas, y por tanto su mejoramiento".

INFRAESTRUCTURA.- Miembros del Comité Olímpico Boliviano, Instituto Departamental de Deportes y Comité de Desarrollo analizaron proyectos a realizarse en Sucre. Se dijo que el estadio Patria sería construído en enero de 1975.

Piden arreglo del barrio petrolero de Cochabamba

COCHABAMBA, 17 (PRESENCIA).- Los vecinos del Barrio Petrolero han solicitado a las autoridades municipales el arreglo de esa populosa zona y sus calles adyacentes.

El Alcalde Coronel Rivas, luego de una visita de inspección se comprometió atender las peticiones de la Junta Vecinal. Se asfaltará la Avda. República.

CIERRE DE UN CANAL

También solicitaron que se solucione el problema que representa el canal de la Laguna de Alalay por cuanto se ha convertido en un foco de infección debido a la acumulación de basura en sus orillas. El Alcalde también se comprometió a cerrar definitivamente este canal.

PEDIDO A YPFB

Los vecinos dijeron a PRESENCIA que también solicitarán a la Gerencia Industrial de YPFB la concesión de por lo menos 200 toneladas de asfalto para cumplir los planes urbanísticos, teniendo en cuenta que una mayoría del vecindario trabaja en la Refinería Gualberto Villarroel.

...Y ELLOS SE JUNTAN

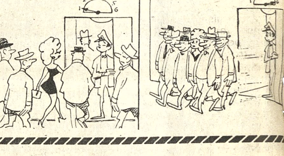

CONSEJO NACIONAL DE EDIFICACIONES ESCOLARES "CONES"

MINISTERIO DE EDUCACION Y CULTURA — MINISTERIO DE URBANISMO Y VIVIENDA

1ra. CONVOCATORIA No. 2/74

Por disposición de la Dirección Ejecutiva de CONES, se convoca a las empresas de 1ra., 2da., y 3ra., categoría a presentar propuestas "bajo la modalidad de Suma Alzada" para la construcción de

UN LOCAL ESCOLAR EN CHARAGUA (SANTA CRUZ)

Esta obra se realizará con fondos del 1% "Plan Nacional de Edificaciones Escolares" (Gestión 1974, reasignación 2do. semestre).

Los planos, especificaciones y demás documentos pueden adquirirse en las oficinas de CONES, (Av. Camacho esq. Loayza piso 11) y en la ciudad de Santa Cruz (Calle Ingavi No. 213, oficina del Arq. Mario Balcázar, del señor Carlos Loayza, Supervisor de CONES), previo el pago de $b. 400.-- (CUATROCIENTOS 00/100 PESOS BOLIVIANOS).

Las propuestas deben presentarse de acuerdo a lo establecido en los artículos 19, 20 y 21 del Decreto Ley de Licitaciones y Contratos de Obra No. 10120 de 2 de febrero de 1973, en el Departamento de Licitaciones de CONES, en la ciudad de La Paz, hasta horas 18 (6 p.m.) del día 12 de julio de 1974.

La apertura de propuestas tendrá lugar en presencia de los interesados que lo deseen, en la reunión de Junta de Licitaciones de CONES, el día 19 de julio de 1974, a horas 10 a.m.

La Paz, 11 de junio de 1974

Arq. Raúl Hurtado de Mendoza
JEFE DPTO. DE PROYECTOS Y LICITACIONES

Ing. Jaime Sanjinés Caballero
SUB-DIRECTOR DE "CONES"
Vo.Bo. DIRECTOR EJECUTIVO "CONES"

BANK OF AMERICA

Comunica a su distinguida clientela que por motivo de balance y a fin de capitalizar intereses en cuentas de ahorro se atenderán operaciones en esta Sección sólo hasta el día jueves 20 del presente mes reanundandose las mismas el día 1 de julio.

LA GERENCIA

LA PAZ JUNIO 1974

PRESENCIA Juvenil

EL PRÓXIMO JUEVES 20 DE JUNIO

Presenta:

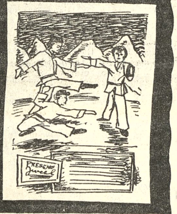

* MI BOLIVIA... ¡PAIS DE LA ESPERANZA!
* OPINA LA JUVENTUD
* LA TAREA DE SER HOMBRE Y DE SER PUEBLO
* FOTO-LENGUAJE
* NO PUEDO CONTROLAR MIS NERVIOS
* LITERATURA JUVENIL
* PUNTOS DE VISTA

¡SIEMPRE AGIL, SIEMPRE JUVENIL!

NOTICIA PARA HOMBRES
UN MODERNO MEDICAMENTO DEVUELVE EL VIGOR SEXUAL!
Estimula el optimismo y la claridad mental

La ciencia médica ha perfeccionado una fórmula que estimula las glándulas restaurando no sólo el vigor sexual, sino también logrando que la persona se sienta optimista, eufórica, de buen carácter y con mayor claridad mental para afrontar sus problemas de trabajo, desapareciendo en su mayor parte el cansancio físico y mental. Esta nueva fórmula se llama TONOSEX y es sorprendente su efectividad y rapidez proporcionando nueva vitalidad y nuevos bríos juveniles a millares de hombres.

Si Ud. ha tomado otros medicamentos sin haber logrado los resultados deseados, pruebe con TONOSEX y jamás olvidará este consejo.

MINISTERIO DE FINANZAS
Dirección General del Tesoro Nacional

Convocatoria Nº 3/74.

CONVOCATORIA A PROPUESTAS PARA LA IMPRESION DE VALORES FISCALES CON DESTINO A LAS BOVEDAS DEL TESORO NACIONAL

ITEM	CANTIDAD	CLASIFICACION	CORTE.
24-A-	5.000 Pzs.	Libretas Pasaportes Oficiales.	200.--
85.--	30.000 Pzs.	Form. No. 59 Padrón de Registro. en la Renta.	4.--
87.--	6.500 Pzs.	Form No. 68 Padrón Profesionales.	4.--
110.--	5.000 Pzs.	Form. No. 135 Certificado Despachos Aduaneros para Farmacias	30.--
114.--	6.500 Pzs.	Cuadros Estupefacientes, Mensual	2.--
115.--	6.500 Pzs.	Cuadros Estupefacientes, Trimestral	2.--

Las Propuestas deberán ser entregadas en las oficinas de la Administración del Tesoro Nacional, con el rótulo "Convocatoria No. 3/74 Valores Fiscales", hasta horas 18 y 30 del día miércoles 10 de Julio del año en curso.

La Paz, 17 de Junio de 1974

ADMINISTRADOR DEL TESORO NACIONAL

AVISO DE REMATE

La Caja de Pensiones Militares en cumplimiento a R.M. Nº 842/74 y con la debida autorización de Bienes Nacionales de la Contraloría General de la República, convoca a remate de una Camioneta marca "Nissan Junior" modelo 1972, con placa de control Nº 4 - 10338 sobre la base de $b. 71.000.00.

Los interesados podrán ver la camioneta en la Fábrica Nacional de Quinina, Plaza del Periodista Nº 4, lugar donde se efectuará el remate el día jueves 20 de Junio del año en curso a hs. 16.00

Los postores deberán efectuar el empoce del 10% de acuerdo a disposiciones legales.

La Paz, 13 de Junio de 1974

Cap. DIM. Augusto Sánchez Valle
GERENTE FABRICA NACIONAL DE QUININA
Lic. Rolando Kempff Mercado
SUB-CONTRALOR GENERAL DE LA REPUBLICA

Lic. Sixto Gemio Román
JEFE DEPARTAMENTO BIENES NACIONALES

prendas para bebés
B.V.D.®
ARTICULOS DEPORTIVOS

Guia Profesional

Médicos

DR. JORGE LIENDO ROMERO
Ginecólogo
Especialidad Universidad de México. Prenatal, partos, Hemorragias, Esterilidad. CANCER Consultorio: Ayacucho Cine Scala 7º piso. Consultas 15 a 19 hs. Teléfono Const. 56695.

DR. RIGOBERTO MENA M. Odontologo especialista. Catedrático Cirugia Bucal UMSA. Cirugia - Prótesis - Rayos X, complicaciones, de la extracción dentaria, Cirugía de los terceros molares. Fracturas y traumatismos de los maxilares. Tumores y mal formaciones maxilares. Consultorio: Av. Camacho esquina Loayza Edificio Saenz 6º piso oficina Nº 5, casilla 2307. Teléfonos: Consultorio 27636, domicilio 42706.

Dr. ANIBAL RIVERO DELFIN MEDICO DE NIÑOS
Especializado en Londres Santiago de Chile - U.S.A. Consultorio Av. 16 de Julio 1456, Edif. Sobima 3er. piso. Teléfono 55742. Domicilio Urbanización San Miguel J-26-Teléfono 83629. Casilla 3601.

Dra. RUTH MALDONADO BALLON
Ginecologia-Obstetricia.
Cirugía. Tumores mamarios. Hemorragias. Esterilidad. Flujos vaginales anormales. Prenatal. Partos. Planificación familiar. CONSULTORIO: Mariscal Santa Cruz 1322. Tel. 50040. Tardes: 13.30 - 17.00 Domicilio: Tel. 54564.

TRAUMATOLOGO ORTOPEDISTA
ESPECIALIZACION: BRASIL EUROPA
DR. CARLOS MUÑOZ A.
Atiende Niños y Adultos. Fracturas - Rayos X .- Deformidades de Nacimiento .- Mano, heridas Cicatrices.
CONSULTORIO: Ayacucho 208, quinto piso de 14 a 19 horas.
Sábados de 9 a 12 teléfonos 52265 domicilio 43075 - 20461.

DR. ALBERTO MARIACA VALDEZ
MEDICO CIRUJANO
Medicina interna. Esp. Gastroenterología, estómago, intestinos, apéndice, hígado, vesícula biliar, páncreas, etc. Transtornos de la nutrición Consultorio Plaza Venezuela 3er. piso (Edificio Sobima). Altos O.K. de horas 14 a 17. Teléfonos: Consultorio 20837 Domicilio 23832.

DR. EDUARDO BALANZA ALVAREZ
Médico Cardiólogo.- Especializado en el Instituto Nacional de Cardiología y Universidad de México. Cardiopatías coronarias: infarto del miocardio.- Cardiología Pediátrica. Hipertensión arterial.- Cardiopatías reumáticas. Electrocardiografía clínica. Arritmias.- Valoración quirúrgica.- Control cardiovascular transoperatorio. Consultas: Avenida Camacho 1377 2º piso. Teléfono 64058. Domicilio 51283. Cita previa: 17 a 20.

Dra. SONIA OCAMPO DE BALLESTEROS
GINECOLOGIA.
Obstetricia. Estudios universitarios Brasil. Especialización CENTRO MEDICO NACIONAL MEXICO. Consultorio Edificio Asbún nuevo Yanacocha esquina Mercado 1er. piso 106 Tel. 20062 - 13429. Horas 14:17.

DR. GUILLERMO SUAREZ TEJADA- Cirujano Urólogo Riñones Vejiga, próstata, genitales masculinos, etc. Mercado esquina Yanacocha (frente Edif. Asbún 1er. piso. Atención de 8 a 20).

Abogados

ESTUDIO JURIDICO MEDINA MIGUEL
Asesor Jurídico y trámites legales en general. Gestión y atención personales. Calle Potosí 376 1er. piso oficina casilla 2296. Teléfono 28475.

Notarios

GUALBERTO RODRIGUEZ
NOTARIO DE FE PUBLICA. Asuntos del ramo, escrituras protocolizaciones, testamentos, protestos, poderes, legalizaciones, apertura de libros etc. SERIEDAD, PUNTUALIDAD EFICIENCIA. Dirección Mercado Nº 107 Frente a Casa Grace Tel. 22405 Dom. 26072.

PRESENCIA

Director: Huáscar Cajías K.

Sub-Director: Renán Estenssoro A.

Gerente: Armando Mariaca V.

Nuestra petroquímica

Es de sobra conocido el interés que Bolivia tiene por la instalación de industrias petroquímicas en su territorio. Esperamos que ese sea un factor importante para nuestro desarrollo al permitirnos contar con inversiones cuantiosas, utilizar nuestras materias primas con un alto valor agregado, abrir fuentes de trabajo y entrar de lleno en la más elevada tecnología.

Sin embargo, las esperanzas puestas en los acuerdos del Grupo Andino han quedado hasta ahora en suspenso. Las conversaciones primitivas han sido observadas y aparecen cada día nuevos interesados en tomar a su cargo asignaciones que, siquiera en principio, se habían hecho en favor de Bolivia. Las negociaciones marchan a paso tan lento que, no se ha llegado a soluciones definitivas que puedan satisfacer aquellas esperanzas y evitar la incertidumbre que, hasta el momento, ha frenado el que se den pasos para concretar esas industrias.

Se abren horizontes mejores por donde menos se esperaba. Por una parte, los acuerdos con Brasil permiten contar con un mercado para la producción especialmente de úrea, en instalaciones que probablemente se erigirán en la zona oriental de nuestro territorio. Plantas de pesticidas y abonos podrán construirse de acuerdo con Argentina. De este modo, garantizamos mercados suficientes para instalar esas industrias. Con ambas naciones vecinas, se han dado pasos más positivos que dentro del esquema, al comienzo aparentemente más promisor, del Grupo Andino.

La situación es tal que se presenta como conveniente, en homenaje a la brevedad de los plazos, del tiempo que no podemos perder si nos hallamos urgidos de progresar rápidamente, analizar de nuevo nuestros planteamientos dentro del Grupo Andino, si es que las dilaciones, hasta ahora características, vuelven a surgir en la reunión que próximamente ha de realizarse. Habrá que decidir, haciendo ver a los otros países andinos cuáles podrán ser las consecuencias, si nuestra petroquímica tendrá que optar por dirigirse más hacia el Grupo Andino o hacia nuestros otros vecinos que ahora nos ofrecen perspectivas mejores, más concretas y más rápidamente realizables.

Ninguna medida extrema es aconsejable como primera reacción; pero, en el caso de la petroquímica, se nos están creando, dentro del Grupo Andino, tales problemas, que poco menos que se nos obliga a buscar algunas soluciones alternativas para el caso de que nuestras justas aspiraciones no sean atendidas y se llegue a alterar sustancialmente las asignaciones que, en principio, se nos habían prometido.

Técnicos e intelectuales bolivianos en el exterior

Recientemente, se ha tornado a plantear el viejo asunto de los técnicos e intelectuales bolivianos que trabajan en el exterior y que nuestro país necesita. Necesita, desde luego, para su progreso material y económico, imposible sin quienes tienen un alto nivel de preparación en las variadas especialidades que hoy existen; pero que también precisa con urgencia para dar impulso a nuestra cultura, a nuestra vida espiritual que será, al fin y al cabo, la que más ha de caracterizarnos como nación.

Toda iniciativa a este respecto merece pleno respaldo. Sin embargo, las buenas intenciones han de conseguir muy poco si, al mismo tiempo, no se toman medidas prácticas para garantizar que esas personas, una vez retornadas al país, han de cumplir sus funciones y no han de concluir, como en otras ocasiones, por sentirse inútiles en su propia patria o obligadas a irse de nuevo.

Las condiciones que se requieren para alentar el retorno de nuestros compatriotas han sido señaladas muchas veces, aunque pocas han sido atendidas. Entre las básicas, se encuentran algunas fáciles de admitir en teoría, pero que no han sido puestas en práctica. Por ejemplo, hay que garantizar que esos especialistas e intelectuales han de poder trabajar en plena libertad, sin necesidad de afiliarse al partido gobernante de turno, ni de contar con la simpatía de los sucesivos jefes de oficinas; hay que garantizarles un puesto pagado con justicia, de acuerdo a nuestras posibilidades, de modo que el técnico y el intelectual gocen siquiera de las mismas facilidades que se reconocen a quienes, sin tener las características de tales, alcanzan altas posiciones, tranquilas y bien pagadas. En otras palabras, ellos desearán sentirse útiles, necesarios y altamente respetados.

Si esas condiciones mínimas no se cumplen -como ha sucedido, decíamos, en ocasiones anteriores- es inútil llamar a nuestros compatriotas a que retornen hasta nosotros. Preferirán quedarse lejos de la patria, pese a sus deseos que servirle, simplemente porque en otras partes se los trata con mayor justicia, se los respeta inclusive sin exigirles cambiar de nacionalidad, se premian sus capacidades y se los deja trabajar con tranquilidad y seguridad. Allí tienen algo que en su patria se les podría negar: la confortadora certidumbre de que son útiles y de que; por eso, se les da el lugar que les corresponde. Mientras tales condiciones no se crean, todo llamado ha de carecer de eficacia.

La prensa en el Perú

El gobierno del Perú ha sido considerado corrientemente como progresista es decir, inclinado a favorecer el avance en todos los órdenes, superando viejas concepciones y prácticas. Sin embargo, se le han hecho observaciones sobre algunos aspectos que implican retrocesos y no marcha adelante. Uno que comienza a ser notorio, se relaciona con la libertad de prensa; en breve tiempo, una agencia internacional ha sido sancionada, y más recientemente, una revista ha sido clausurada. En todos los casos, las razones que se dan son las mismas: noticias alejadas de la verdad, tendenciosas o llenas de interpretaciones que no son correctas, a juicio del gobierno. Este procede drásticamente enseguida, por medio de resortes puramente administrativos.

Estas medidas restrictivas son erróneas y tienen que ser rectificadas si se desea seguir corrientes progresistas, ya que no puede haber auténtico avance allí donde se desconoce uno de los derechos hoy universalmente admitidos como una conquista. Tiene que haber y es bueno y constructivo que haya no sólo discrepancias sino medios para expresarlas. Que algunas noticias y opiniones puedan ser molestas, es natural, ya que su enfoque habrá de ser distinto del oficial; que algunas veces se sienta hasta amargura porque las mejores intenciones son interpretadas de manera opuesta, es también posible que suceda. Pero la respuesta no puede ser la clausura, el exilio, ni nada semejante, sino la contraposición de ideas por los canales legítimos, la demostración con hechos de que hay errores o en su caso mendacidad, en lo que otros escriben.

No hay ni puede haber en parte alguna una libertad irrestricta de expresión, También ella está sometida a normas legales y morales. Sin embargo, las leyes tienen que ser tales que no concluyan por eliminar aquello que simplemente deben reglamentar. Si hay que sancionar, que se haga con ecuanimidad, ante tribunales imparciales y no por vía puramente administrativa pues ya sabemos que ella es dependiente del gobierno y, por tanto, inclusive cuando desea operar con máxima libertad, no puede dejar de sentir el peso de las ideas que el poder ejecutivo sustenta.

Los hechos recientemente producidos en Perú, en este campo, no pueden menos que causar inquietud sobre todo en nuestra América, donde es frecuente que uno de los primeros blancos de los gobiernos, sea la prensa.

Bolivia y la conferencia de Caracas

Por CARLOS TRIGO GANDARILLAS

El próximo 20 del presente mes debe realizarse en Caracas LA TERCERA CONFERENCIA DE LAS NACIONES UNIDAS SOBRE EL DERECHO DEL MAR, que posiblemente será la más concurrida; 150 delegaciones confirmaron su asistencia, presumiéndose que alrededor de 5.000 delegados participarán en el evento que demorará dos meses y medio.

Los Estados Latinoamericanos nuevamente verán enfrentadas sus tesis a las de los países desarrollados, muy en particular a Estados Unidos, Unión Soviética, Japón, Inglaterra y Francia. Los primeros, especialmente el grupo conformado por Perú, Ecuador y Chile sostienen las 200 millas náuticas de Mar Territorial, en cambio los otros aceptan solo entre 6 y 12 millas.

En el país, se han escrito varios artículos de prensa sobre el tema, involucrando nuestro derecho al mar, es decir, nuestra reivindicación marítima. Al respecto, no podemos ser optimistas porque la Conferencia abarcará más de cien asuntos diferentes al cual más complejos debido a las divergencias sobre los intereses no solo entre grupos de países, sino también entre los limítrofes.

En este Cónclave no se tratarán problemas específicos, como el caso de nuestra demanda de una salida soberana al Pacífico, o el caso Colombo - Venezolano sobre la plataforma submarina. Existen cien temas para encontrar normas jurídicas adecuadas, participarán más de 150 países, de los cuales muchos de ellos tienen problemas bilaterales para delimitar sus áreas marinas y submarinas; entonces cabe preguntarse ¿cuánto tiempo llevaría solamente hacer conocer cada uno de estos problemas?. Actualmente, los Estados están confiados en que esta Conferencia dará las fórmulas adecuadas para crear una nueva legislación sobre el Derecho del Mar, acorde a los intereses de cada uno de ellos, como asimismo, a la realidad y a las necesidades de todas las naciones del mundo.

El internacionalista Orrego Vicuña destaca que "los aspectos relativos al Derecho del Mar constituyen, junto con el Derecho Internacional Económico, las áreas de mayor desarrollo y transformación dentro del marco del Derecho Internacional contemporáneo. Las innovaciones tecnológicas, las nuevas consideraciones estratégicas, las necesidades económicas y las modernas concepciones jurídicas impulsan este proceso de transformación en forma vertiginosa. Los problemas de la extensión del mar territorial, los alcances de la jurisdicción del Estado ribereño, la reglamentación de la pesca, la conservación de recursos, la explotación de los fondos marinos y oceánicos son, entre muchos otros, los problemas que a diario preocupan a miles de investigadores científicos a través de las universidades y centros especializados del mundo entero".

El Temario dado a conocer tratará entre los temas, el referente a los Países sin Litoral; pero no específicamente el de la mediterraneidad de Bolivia. Sin embargo es acá donde nuestra Delegación deberá aunar esfuerzos con todas las Naciones mediterráneas, para conseguir mayores ventajas y facilidades para el libre acceso a los mares en igualdad de condiciones con los países ribereños, participar en la explotación de las riqueza ictiológica, de los fondos marinos y oceánicos, etc.

Indudablemente, lo expuesto no significa que Bolivia no tenga que hacer escuchar su voz de protesta en una reunión tan importante y trascendental y si no lo fuera, deberá proceder y hacer constar en el Acta Final, una declaración similar a la realizada en la "Declaración de los Estados Latinoamericanos sobre el Derecho del Mar efectuada en Lima el 8 de agosto de 1970". En aquella oportunidad nuestra delegación expresó lo siguiente:

"Ha votado en contra del Proyecto de Declaración de Estados Latinoamericanos sobre el Derecho del Mar, no por lo que ella contiene sino por lo que ella no contiene. En efecto, una declaración que ignora completamente las realidades y los intereses de los países sin Litoral de América Latina, incluso aquellos consagrados por la práctica, el Derecho Consuetudinario y la codificación Actual del Derecho del Mar, no es representativa de América Latina porque sólo refleja los intereses de algunos Estados".

Por otra parte, nuestra Delegación deberá destacar qué países litoraleños por excelencia, tratan de extender su jurisdicción marítima, como el caso de Chile, que tiene un litoral aproximadamente de 4.200 Km de costa, prolongada desde el paralelo 18.20 hasta el 55.59 en su porción continental, sin contar, las extensas costas de su territorio antártico. Con mayor razón Bolivia, enclaustrada entre sus montañas por una guerra injusta, tiene todo el derecho de un acceso al mar con un Puerto propio y soberano en el Pacífico.

Bolivia ya consiguió el apoyo continental en su demanda, ahora quizá sea la oportunidad de que su voz sea escuchada en el ámbito mundial en ocasión de la Conferencia de Caracas.

La aclaración del ex Canciller Walter Guevara Arce, ha sido muy oportuna, ya que en nuestro país se viene confundiendo el DERECHO AL MAR Y EL DERECHO DEL MAR, que son dos temas totalmente distintos. Nuestra demanda marítima es un problema que involucra directamente a Chile y al Perú. La Conferencia a realizarse en la capital venezolana es justamente para encontrar las normas jurídicas adecuadas, que desde hace varios años, los países del mundo y los organismos internacionales, vienen estudiando para conciliar los intereses de cada uno de ellos.

Nuestra posición, y la de los países sin Litoral en dicha Conferencia, está respaldada por la vasta legislación internacional sobre el Derecho del Mar; así tenemos la Convención sobre la Alta Mar (Ginebra, 1958) cuyo artículo 3-1 dice a la Letra. "Para gozar de la libertad del mar en igualdad de condiciones con los Estados ribereños, los Estados sin Litoral deberán tener libre acceso al Mar. A tal fin, los Estados situados entre el mar y un Estado sin Litoral garantizarán de común acuerdo con este último y en conformidad con las convenciones internacionales existentes.

a) Al estado sin litoral, en condiciones de reciprocidad, el libre tránsito por su territorio.

b) A los buques que enarbolan la bandera de este Estado el mismo trato que a sus propios buques o a los buques de cualquier otro Estado, en cuanto a la entrada a los puertos marítimos y a su utilización.

2. Los Estados situados entre el mar y un Estado sin litoral reglamentarán, de acuerdo con éste, teniendo en cuenta los derechos del Estado ribereño o de tránsito y las particularidades del Estado sin litoral, todo lo relativo a la libertad de tránsito y a la igualdad de trato en los puertos en caso de que tales Estados no sean ya partes en las convenciones internacionales existentes".

Tenemos otros antecedentes en los textos emanados en las diversas reuniones internacionales realizadas tanto en el ámbito mundial como regional. En el mundial:

1. La Conferencia de Codificación del Derecho Internacional celebrada en La Haya 1930 (Párrafos sobre Mar Territorial).

2. La Conferencia de Ginebra sobre el Derecho del Mar bajo los auspicios de la ONU de 1958 - 1960.

3. La Reunión del Subcomité jurídico de la Comisión de las Naciones Unidas sobre utilización con fines Pacíficos de los Fondos Marinos y Oceánicos fuera de los límites de la jurisdicción Nacional, Nueva York, 16 de marzo de 1970.

4. Runión en el Comité Ampliado de los Fondos Marinos (ONU) Ginebra, marzo 1971.

5. Declaración de Principios que regulan los Fondos Marinos y Oceánicos y su subsuelo fuera de los límites de la jurisdicción Nacional (Resolución 2749 (XXV) aprobada por la Asamblea General de las Naciones Unidas el 28 de enero de 1971.

Dentro el ámbito regional:

1. Declaración sobrezona marítima suscrita el 18 de agosto de 1952 - Primera Conferencia sobre conservación y explotación de las riquezas marítimas del Pacífico Sur reunida en Santiago.

2. Reunión de Chile, Ecuador y Perú Preparatoria de la Primera Conferencia de las Naciones Unidas sobre el Derecho del Mar (Quito, enero, febrero de 1958).

3. Convenio sobre zona especial Fronteriza marítima suscrita en Lima, el 4 de diciembre de 1954, por Chile, Ecuador y Perú en el marco del sistema del Pacífico Sur.

4. Resolución LXXXIV sobre "Preservación de los recursos naturales, Plataforma submarina y aguas del mar", aprobada por la Décima Conferencia Interamericana, Caracas 1954.

5. Resolución XIII sobre "Principios de México sobre régimen jurídico del mar", aprobada por la Tercera Conferencia del Consejo Interamericano de Jurisconsultos celebrada en México en 1956 y Reservas y Declaraciones de las Delegaciones.

6. Segunda Reunión del Consejo Interamericano de Jurisconsultas celebrada en Buenos Aires del 20 de abril al 1º de mayo de 1953 Párrafos sobre mar territorial y cuestiones afines.

7. Primera Conferencia sobre Explotación y Conservación de las Riquezas Marítimas del Pacífico Sur, Santiago, agosto de 1962.

8. El Segundo Congreso Hispano - Luso - Americano de Derecho Internacional - Sao Paulo octubre 1953, en el cual se aprobaron resoluciones relacionadas a la materia Mar Territorial, Plataforma Submarina y Mar Complementario.

9. En octubre de 1954 se realizó en Lima la Segunda Conferencia sobre Conservación y Explotación de las Riquezas Marítimas del Pacífico Sur.

10. Declaración y resoluciones de Montevideo sobre Derecho del Mar aprobadas el 8 de mayo de 1970 por los Estados Latinoamericanos participantes (Bolivia no asistió).

111. Declaración de los Estados Latinoamericanos sobre el Derecho del Mar y otras resoluciones aprobadas en la Reunión sobre Aspecto del Derecho del Mar. Lima 8 de agosto de 1970.

12. Comité Jurídico Interamericano - Informe Preliminar sobre Mar Territorial y Patrimonial abril de 1971.

13. La Dotación Carnegie para la Paz internacional creó en 1970 un grupo de estudio con la participación de catedráticos de Derecho Internacional de las principales Universidades del continente latinoamericano, incluyendo EE.UU. y Canadá. En la primera reunión de este grupo de estudios, celebrada en Port Spain, Trinidad y Tobago en enero de 1952, se acordó como tarea prioritaria "La de investigar la práctica y estado de la legislación de cada país en los aspectos de derecho al mar, así como la de sistematizar la ya voluminosa legislación internacional".

Vemos por todos estos antecedentes, la incesante labor de los gobiernos y de los organismos internacionales, para allanar poco a poco el camino para el logro de un consenso mundial que permita aunar los intereses de los distintos países dentro de un régimen justo y equitativo.

Las evidencias del subdesarrollo

Por MARIO V. GUZMAN GALARZA

Encontrar evidencias del subdesarrollo en América Latina, no es ninguna novedad. Todos los países sufren, en mayor o menor medida, lo que algunas organizaciones internacionales llaman "un insuficiente grado de desarrollo económico relativo", que, en realidad, es un eufemismo que apenas disimula el atraso y la pobresa en que se encuentran grandes núcleos de población.

Inclusive los países latinoamericanos en vías de desarrollo, es decir,, aquellos que ya han "despegado" y están más adelantados que otros en el propósito de lograr un crecimiento económico, que no significa procurar un desarrollo con un verdadero sentido de liberación nacional; en las llamadas potencias intermedias donde se inflama la imaginación de los oprimidos con los "milagros" económicos, existen vastas regiones sumergidas en la miseria del subdesarrollo.

Evidentemente, no se puede medir a todos los países latinoamericanos con el mismo rasero, pero ellos como parte del Tercer Mundo, según Pierre Jalee, "a través de sus diversidades, presentan todos en común los caracteres de países dependientes, dominados y explotados por el sistema imperialista". Consiguientemente, sus economías son excocéntricas, es decir, como anota certeramente Jalee "no se orientan en lo esencial hacia la satisfacción de las necesidades económicas de los países capitalistas industrializados y de los intereses de los monopolios imperialistas".

Sin embargo, una cosa es leer los cuadros estadísticos que publica Pierre Jalee en su libro "El Tercer Mundo en Cifras" y otra, muy diferente es el encuentro frontal, la experiencia personal y la realidad objetiva llena de evidencias dramáticas sobre las condiciones del subdesarrollo. Y esto es lo que pude comprobar en Bolivia, luego de un viaje que se caracterizó por el diario enfrentamiento con el atraso y la pobreza, tan propios de las sociedades dependientes en ese mundo cerrado por la dominación imperialista.

Al intentar viajar el 16 de febrero pasado de La Paz a la capital de la República, fui informado de que el aeropuerto de Sucre estaba cerrado por tiempo indefinido. Las torrenciales lluvias habían hecho inoperable la que ya era de por sí una peligrosa pista de aterrizaje. Y como la línea ferroviaria de La Paz a Oruro estaba clausurada debido a la inundación de un extenso tramo, decidí trasladarme la misma mañana por carretera a esa ciudad minera, a donde llegué cuando los autobuses de itinerario fijo ya habían partido hacia Potosí.

Resolví, entonces, abordar un autocarril con la intención de llegar esa misma noche a la ciudad sede de la Corte Suprema de Justicia. Lejos estaba de imaginar, empero, que las inclemencias del tiempo trastornarían mis planes. Esa tarde, cerca de Machacamarca, el tren internacional que iba más adelante descarriló y durante más de tres horas participamos todos los pasajeros, al lado de los heroicos trabajadores ferroviarios, en el increíble y común esfuerzo por mover a pulso los carros y vagones de carga para despejar la vía. A pesar de la proximidad de Oruro, no apareció nunca la grúa que se supone debe acudir en estos casos ni una locomotora de auxilio.

Mas tarde, en cuanto cedieron el paso al autocarril, recorrimos un largo trayecto a través del lago Uru Uru que hace diez años no existía, mientras las reflexiones sobre el peligro en que se encuentra el casi inundado terraplén, me inducían a pensar sobre las consecuencias de una catástrofe para el transporte y las comunicaciones con el sur del país así como para el abastecimiento de las ciudades y otros centros poblados del altiplano andino. En tanto que miraba a lo lejos algunas pequeñas embarcaciones que surcaban las aguas bajo una pertinaz lluvia, pensaba también en el deplorable estado en que se encontraban los puentes, en muchos de los cuales no se hicieron obras de mantenimiento ni mucho menos reparaciones, seguramente, desde los tiempos en que los ingleses fundaron la **Bolivian Railway** para llegar a los centros mineros.

Aunque fui informado de que los campesinos de la región se dedican a la pesca y comercialización del pejerrey, principalmente, mas tarde pude enterarme de que por falta de orientación y vigilancia, los pescadores que emplean la dinamita y otros métodos brutales, que no respetan la veda ni contribuyen a proteger la econología de la región, estaban destruyendo su fuente de trabajo al matar, prácticamente, a la "gallina de los huevos de oro". Por otra parte, al subir el

(Pasa a la página 9)

La educación actual y la del futuro

Por HERNAN IPORRE LIENDO

1.- NUEVAS EXIGENCIAS EDUCATIVAS:

Es un hecho incontrovertible que la Educación de nuestro tiempo, se ve enfrentada ante problemas de excepcional dificultad, ante los cuales las soluciones tradicionales de la teoría y práctica educativas resultan insuficientes y carecen de eficacia: eso ha originado una crisis mundial de la educación con características propias en los países desarrollados y subdesarrollados, pero cuyo común denominador parece encontrarse en la disparidad o falta de adaptación a las exigencias de nuestro tiempo en materia educativa.

Las causas de este fenómeno son múltiples puesto que no es el resultado de un simple crecimiento cuantitativo, sino ante todo el producto de la combinación de factores cualitativos y cuantitativos, que plantean las siguientes exigencias:

La primera, es consecuencia del elevado incremento de las aspiraciones populares en materia educativa. Nuestra educación y la del futuro tienen que afrontar una explosión de la demanda educativa, sin precedentes en la historia; las exigencias aumentan año tras año y buscan un reparto equitativo de las oportunidades de educación sin discriminación de ninguna índole, ya sea de edad, sexo, raza, religión, condición social o situación económica.

La segunda es producto de la revolución científica y tecnológica de nuestro tiempo. Desde 1945, la investigación científica y tecnológica se han incrementado con un ritmo cada vez más acelerado y sus resultados son "La explotación atómica, la automatización y la electrónica, la síntesis de nuevas substancias, los viajes espaciales, el aumento de los medios de comunicación de masas, el incremento del tráfico internacional, la expansión de la industria y de la técnica sobre todo el globo terrestre, el movimiento de emancipación de pueblos nuevos, la explosión demográfica favorecida por el adelanto científico" (1).

Estos cambios vertiginosos imponen nuevas y rápidas adaptaciones en todos los órdenes de la actividad humana, lo que incide directamente en la educación obligando a un esfuerzo de modernización del conocimiento y desempeño de los docentes, actualización de los currícula y renovación de la tecnología educativa.

El tercer término, hoy, como nunca, se asigna a la educación del presente y del futuro, nuevas y complejas funciones para coadyuvar al desarrollo económico y social. La educación de nuestro tiempo no puede tener una finalidad intelectual o simplemente contemplativa, con un valor propio e independiente, neutro ante los conflictos sociales y problemas nacionales; es ante todo un instrumento de liberación, un medio capacitante para el cambio permanente y orgánico que implica el desarrollo y un medio de preparación de un nuevo tipo de sociedad más próxima al ideal de justicia e igualdad social.

Por último, la educación del presente y del futuro tiene que "servir de antídoto para contrarrestar las consecuencias del progreso económico, científico y tecnológico" (2), que puedan traer como secuela una gradual deshumanización y mecanización del individuo y la sociedad.

2.- La Educación Permanente y La Ciudad Educativa:

Como respuesta a las anteriores exigencias, han surgido diferentes orientaciones: la desescolarización de la sociedad, la educación liberadora en el marco de una comunidad educativa, el principio de la educación permanente y la ciudad educativa, etc.

Sin embargo, si consideramos que la educación se da en la realidad como un proceso continuo que deviene en el tiempo, el principio de educación permanente es el que mejor se acomoda a este proceso temporal, mucho más si el hombre es un ser inconcluso que se realiza en cada momento de su existencia en una relación dialéctica con su ambiente

Por otra parte, ante las nuevas exigencias de la educación y ante el hecho contundente de que "el conocimiento científico y tecnológico acumulado en el capital más productivo y el potencial de poder más decisivo de un Estado" (3), los gobiernos se ven impotentes de satisfacer las mismas con simples incrementos de los gastos de educación. Razón por la cual, se impone un esfuerzo global de toda la sociedad en la tarea educativa y la utilización de todo el potencial económico-tecnológico - educativo de la misma, originándose de este modo el principio de la ciudad educativa o sociedad educativa. El concepto de ciudad educativa es mucho más amplio que el de la comunidad escolar, concebida como aquella que está formada "por los alumnos, educadores, , padres de familia, ex-alumnos y representantes de la comunidad local, que tienen por centro a una escuela determinada y por fin la participación organizada, activa y solidaria de cada grupo en el proceso educativo" (4).

Por estas consideraciones, no resulta extraño que el informe de la Comisión Internacional sobre el Desarrollo de la Educación, organizada por UNESCO en 1971, publicado bajo el título de "APRENDER A SER", acentúe dos nociones fundamentales: el principio de la Educación permanente y el de la ciudad educativa, y proponga como idea rectora, dentro de las estrategias educativas contemporánea, el principio de que "todo individuo debe tener la posibilidad de aprender durante toda su vida. La idea de educación es la clave del arco de la Ciudad Educativa".

Además recomienda la educación permanente como la idea rectora de las políticas educativas en los años futuros. Y esto para los países desarrollados como para los países en vía de desarrollo" (5).

Una reflexión crítica sobre este punto nos permite llegar a las siguientes conclusiones:

1.- La implementación y práctica de este principio ha comenzado. Así, por ejemplo, la educación cubana adoptó el principio de la educación permanente como el marco apropiado para desarrollar sus éxitos en la campaña de alfabetización, realizada en 1971. De otro lado, la reforma educativa del Perú, puesta en marcha en marzo de 1972, adopta la educación permanente como uno de sus programas.

2º.- La práctica de la educación continuada y permanente está indisolublemente unida a la materialización de la ciudad o sociedad educativa. Sólo de este modo puede tener el medio apropiado de realización, ya que exige todo el potencial educativo, de carácter económico y tecnológico de la sociedad.

3º.- Para los países que destinan una escasa suma per cápita para la educación, la adopción e implantación paulatina de los principios de educación permanente y ciudad educativa puede ser la solución más eficiente a su crítica situación económica.

4º.- La aplicación del principio de educación permanente desborda los límites del establecimiento escolar y su organización tradicional y requiere adoptar como uno de sus medios los instrumentos de comunicación social masiva.

5º.- En América Latina, la materialización de la ciudad educativa parece estar precedida por el desarrollo, en primer término, de la comunidad educativa, que se ha desplazado desde el campo de las formulaciones teóricas hacia las implementaciones prácticas. Es así que Colombia ensaya su realización a través de las Concentraciones de Desarrollo Rural, Venezuela está realizando su reforma educativa adoptando los principios de la Comunidad Educativa y el Perú trabaja exitosamente en la organización de los núcleos educativos comunales, cuyo antecedente remoto se encuentra en los núcleos rurales de Bolivia.

(1).- Georg Richt, El Problema Mundial de la Educación, **Educación**, V. Nº. 1, 1970 p - 99.-

(2) Simón Romero Lozano, Aprender a ser, BOLETIN DE EDUCACION, Unesco, Nº 13 p. 5 1973.

(3) Georg. Picht. Op. cit.

(4) Octavio Arizmendi P. y otros, **La Comunidad Educativa Escolar**, Colombia Bogotá, Voluntad P. 13, S/F.

(5) Faure y otros, Madrid, Alianza/Unesco p. 265, 1973.

Cartas a PRESENCIA

Desaparecidos en Chile

Señor Director:

El matutino "Presencia" a cargo de vuestra digna Dirección, ha publicado en su edición del día viernes 7 del presente la nota "RESPUESTA A LA CARTA DEL SEÑOR CONSUL DE CHILE", su lectura que ha conmovido a los ciudadanos de esta patria, ha causado mayor efecto en nuestros hogares que son los que educaron a los jovenes estudiantes desaparecidos **Enrique Antonio Saavedra Gonzáles y Ramiro Carlos González González.**

Nuestro eterno agradecimiento a vuestra persona que juntamente con otras entidades, ayudan a reclamar por nuestros hijos y nos acompañan en la agonía y desesperación en que vivimos clamando en pleno desierto.

A la fecha, hemos agotado todos los recursos, hemos recurrido a las Naciones Unidas, entidades Religiosas, Cruz Roja, entidades de Gobierno, para que por su intermedio pudiera el pueblo chileno abrir su espíritu de humanidad; infelizmente nuestro Gobierno tal vez ha olvidado que nuestros hijos y nuestras familias nacieron y se educaron en esta tierra y por eso es que no medió ni siquiera un reclamo aparente por dos jóvenes aún todavía niños que tuvieron el honor de ser bolivianos.

Señor Director, una vez más, agradecemos por su mención periodística en favor de quienes tuvieron la infeliz suerte de morir o sufrir tortura en país extraño, y mucho más por reactualizar la peor situación que es la desaparición de nuestros queridos hijos.

Con este motivo, hacemos llegar al Dr. Huascar Cajías, Director del Matutino "Presencia", nuestros respetuosos saludos.

Atentamente.

Enriqueta G. de Saavedra

Norma G. de González

De todo un poco

Aumenta la producción de cocaina

En México, se ha descubierto recientemente cocaina por un valor aproximado de un millón de dólares. La noticia ha merecido una difusión internacional por su importancia en la lucha que se desarrolla contra el uso, tráfico y fabricación de sustancias peligrosas.

En nuestro país se han generado noticias de más volumen en este sentido. ¿Por qué no tuvieron la misma jerarquía y evaluación? Simple y sencillamente por haberse convertido en un hecho cotidiano. Se han descubierto e incautado cantidades de cocaina que significan en su comercialización un valor superior a los 10 ó 15 millones de dólares y, sin embargo, no pasaron de informaciones locales. No merecieron mucha atención de las agencias internacionales. El motivo de esta diferente evaluación de la noticia se debe lógicamente a que en México, por ejemplo, se incautan de una partida de cocaína de tiempo en tiempo, mientras que en Bolivia es algo del acontecer normal; está dentro del marco del suceso de todos los días. Y lo que en la frecuencia y la forma es cosa corriente ya no es noticia. Es algo que ya no suscita curiosidad e interés. Es una aburrida repetición del ayer.

La cotidiana repetición se debe a la increible y alarmante multiplicación de fábricas clandestinas. Sin lugar o temor a equivocarnos, podemos afirmar que por una descubierta surgen tres o cuatro. Hay algo así como una progresión geométrica de insospechables e incalculables males para la salud moral y física de nuestro pueblo, especialmente de la juventud, y, asimismo, de los jóvenes de todo el mundo occidental.

Bolivia se ha convertido en uno de los grandes centros abastecedores del consumo de cocaina en Occidente. En los últimos cuatro o cinco meses, se incautaron las autoridades de cantidades superiores en valor a los 30 ó 40 millones de dólares. En Obrajes, el 4 de abril, las autoridades descubrieron una partida evaluada en 15 millones de dólares y, poco después, se decomisaron a los "cargadores" norteamericanos, 12 kilogramos del sulfato por un valor calculado en 8 millones de dólares.

Esta multiplicación de las fábricas se debe, sin duda, entre otras muchas causas, a la libertad provisional que logran los encausados. Al parecer, por sumas que están en relación al monto de las cantidades secuestradas, se reintegran a su negocio ilícito con la suficiente impunidad como para ampliarlo. Las fábricas que hasta hace algún tiempo se concentraban, por lo general, en la zona andina, se han extendido y cubren hoy todo el territorio nacional, quizá con excepción de los departamentos de Beni y Pando. Pocas regiones del territorio nacional son inaccesibles a la instalación de fábricas y a la posterior comercialización de la droga.

Oscura, silenciosa y velozmente, se va propagando el mal que afecta peligrosamente a nuestros jóvenes por la facilidad de encontrar la droga a precios relativamente bajos y, al mismo tiempo, se interfiere la labor que está realizando Occidente para erradicar el vicio que afecta a millones de personas.

Confusio

NOTICIA DE PERFIL

La edad y la revolución

Algunos observadores y estudiosos de la política están de acuerdo en que, conforme pasan los años en un revolucionario, éste va perdiendo bríos y se va convirtiendo en un conservador. Una conclusión por la contraria nos diría que cuánto más joven es un ciudadano es más revolucionario, en el buen sentido de la palabra. Creo que por eso no ha extrañado mucho saber que en el último golpe hubiesen estado comprometidos hasta Tenientes y Subtenientes.

Sin embargo, algo pintoresco acaba de suceder. He recibido un pronunciamiento de "La Liga Bebé de las FF.AA.", del Regimiento Motorizado "Dinkytoys" y del "Caramelo Club 1º de Pastelería", que discurre por los mismos caminos lógicos señalados en el párrafo anterior y que dice así en sus partes sobresalientes:

"Somos unas instituciones formadas por las guaguas de los Subtenientes, Tenientes, Capitanes y Mayores y uno que otro Coronel de las tres Fuerzas, aunque - por razones obvias - los más pequeños nos sentimos más ligados a lo que antes era la Fuerza Fluvial y Lacustre y que ahora se llama la Fuerza Naval."

"Desde que hemos nacido nos hemos compenetrado con la política nacional y una prueba de ello son los pañales que nos cambian nuestras mamás, sin sospechar que tienen entre sus manos los testimonios más fehacientes y trascendentes de lo que es la política en nuestro país."

"Hemos ido observando la marcha de nuestro gobierno y de nuestras instituciones. Hemos comprobado el patriotismo de algunos militares que están en el Gobierno y también hemos constatado la inmoralidad de otros. En los primeros casos, hemos dado saltos de gozo en nuestras cunas y en los segundos hemos llorado amargamente sin lograr la comprensión de nuestras madres, quienes han querido aliviar nuestra aflicción con una mamadera. ¡Cómo se ve que en este país muchas cosas se arreglan con una mamadera!"

"Somos testigos de excepción, cual nadie lo es, de los diálogos sostenidos entre mamá y papá cuando ellos están solos y cuando creen que nosotros estamos durmiendo. Son diálogos de la más plena sinceridad y por ellos nos hemos enterado de toda la verdad en estas relaciones entre Gobierno, Fuerzas Armadas y Partidos Políticos."

"Creemos ser el sector más sano de las Fuerzas Armadas. Somos, desde luego, el sector más incontamidado y el más puro Y si hacemos caso a la ecuación edad- revolución, somos los más revolucionarios, en el buen sentido. Por eso pedimos que se nos escuche en nuestros planteamientos al Gobierno, para que no haya más cuartelazos y para que nuestro país sea administrado con mayor honradez y eficiencia por los militares y por los políticos que se han repartido la Administración Pública". (Firman los representantes de "La Liga Bebé de las FF.AA." del Regimiento Motorizado "Dinky-toys" y del "Caramelo Club 1º de Pastelería").

Por la copia:

PAULOVICH

Camino construido en el Beni vincula localidades de Casarabe y San Miguel

TRINIDAD, 17 (PRESENCIA).- A fin de lograr la integración vial de diferentes comunidades benianas con esta capital, el Servicio Nacional de Desarrollo de la Comunidad entregó ultimamente un camino carretero de 55 kilómetros que une las poblaciones de Casarabe y San Miguel.

De Acuerdo a informaciones proporcionadas en esta oficina regional, se conoce que el mencionado tramo caminero soluciona una necesidad en la región que aportó con más del 50 por ciento del costo total de la obra. Dijo que la inversión del camino demandó alrededor de 80 mil pesos bolivianos, que fueron financiados dentro de la política de auto ayuda.

El doctor Antonio Velasco, jefe regional en Trinidad, entrevistado por nuestro corresponsal señaló que se están programando una serie de obras que permitirán la vertebración caminera entre comunidades benianas. Estamos convencidos - dijo - de solucionar en parte este problema y podremos ejecutar un plan al respecto porque existe el interés del sector campesino.

Dentro de la programación de obras, existen también proyectos relacionados con la educación y la salud; están siendo concluidos y serán entregados en los próximos meses, para lo cual se ha cursado invitación, al Ministro de Asuntos Campesinos y Agropecuarios, coronel Alberto Natusch Busch.

Adelantó que existen varias escuelas y centros de salud que, dentro del trabajo de auto ayuda, se están ejecutando en diferentes regiones rurales del Departamento del Beni.

OFICINA ZONAL EN RIBERALTA

Para prestar un mejor servicio al campesino oriental también se está programando la creación de una oficina zonal en la población de Riberalta, para la cual se gestiona el presupuesto del personal. Sin embargo, adelantó que existe predisposición en las autoridades de gobierno para que esta gestión cuente con el debido apoyo, ya que con esta medida se cubrirá una extensa región que precisa de una efectiva cooperación gubernamental.

VINCULACION.- Las poblaciones de Casarabe y San Miguel, en el Beni, fueron vinculadas mediante la construcción de este camino en plena selva.

Existe proyecto para instalar centro para crianza de auquénidos en Oruro

ORURO, 17 (PRESENCIA).- La Corporación de Desarrollo de Oruro, tiene el firme propósito de instalar un centro de crianza de auquénidos en este distrito, con el propósito de incentivar la producción de lana, especialmente de alpaca y vicuña con fines industriales.

Las medidas que se están adoptando con este motivo, han sido expuestas a través de diferentes publicaciones de la CORDEOR, las mismas que señalan como lugar destinado a llevar a la práctica, con caracter experimental, la crianza de auquénidos, la Granja de San Andrés de Caracollo, distante a unos 30 kilómetros de esta ciudad.

Por otra parte, algunos de los técnicos de la CORDEOR están siendo ya preparados convenientemente, entre ellos el ingeniero José Cortez, quien recientemente asistió a un curso de tres meses de duración, sobre manejo y crianza científica de auquénidos, al Instituto de La Raya, Perú, utilizando una beca concedida por el Instituto Interamericano de Ciencias Agrícolas de la Organización de Estados Americanos.

En San Andrés de Caracollo, se instalará el mencionado centro, dotado de los medios técnicos y científicos necesarios, así como de personal capacitado. Se proyecta, como primer paso el establecimiento de un laboratorio, para el manejo alimentación y control sanitario de los auquénidos, "con la finalidad de planificar la explotación de llamas, alpacas y vicuñas". Igualmente, se planea importar una partida de estos ejemplares, desde el Perú.

Según la CORDEOR y sus técnicos, "en nuestro medio, la explotación de camélidos sudamericanos, resulta una alternativa de producción, con buen rendimiento en grandes areas de praderas naturales, que se encuentran a alturas superiores a los 4 mil metros de altura y en otras regiones del Altiplano con pastos más duros, condiciones a las cuales los camélidos sudamericanos, están muy bien adaptados, esto nos demuestra una interesante perspectiva que debemos probar en nuestro medio, hasta alcanzar las condiciones óptimas de su desarrollo".

La información agrega: "En San Andrés de Caracollo en un futuro inmediato, se criará un lote de alpacas, con objeto de observar sus reacciones al medio (incidencia de sarná y otros parásitos) y como centro de irradiación de este tipo de ganadería (Tecnologia y Ganado) a las regiones aptas para su desarrollo, como respuesta a las necesidades de diversificación y racionalización de explotación en las altas tierras del Altiplano".

SALON DE ACTOS.- La foto muestra una parte de las nuevas instalaciones de la Normal Rural de Cororo, Sucre, que fueron inauguradas recientemente por el Servicio Nacional de Comunidades.

Chuquisaca fue declarada Ciudad Hermana del Cuzco

SUCRE, 17 (PRESENCIA).- El Concejo Provincial del Cuzco ha declarado a Sucre "Ciudad Hermana" por su parte el Municipio de la Capital de la República, mediante Ordenanza Municipal declara su permanente reconocimiento por esa declaratoria "considerándose a su vez, y por siempre, unida por lazos estrechos nacidos de la hermandad".

Mediante Decreto expedido en 7 de mayo pasado, el Concejo Provincial del Cuzco expresa: "Siendo uno de los más importantes centros culturales de América, vínculo que lo hermana estrechamente con la ciudad de Sucre, Bolivia, siendo por tanto de imperiosa necesidad espiritual el fortalecer los lazos históricos que constituyeron el nexo del cual surgió el nuevo hombre americano, con cargo de dar cuenta el Concejo: Se dispone: Declárase a la Capital de la Hermana ciudad de Sucre, Bolivia CIUDAD HERMANA DEL CUZCO".

En la nota anexa al Decreto, el Alcalde del Cuzco, Jesús Lambarri Bracesco, confía en que "será de su aceptación así como del Consejo de su presidencia el establecimiento de este nuevo eslabón, de profunda raiz americanista..."

RESPUESTA

Por su parte la Municipalidad de Sucre, aprobó una Ordenanza Municipal en cuya parte considerativa dice: "Los pueblos de Charcas y el Cuzco arrancan de un glorioso y común origen, cual fue el Imperio Incásico del Tahuantinsuyo, númen de la nacionalidad peruana y boliviana", que, la común tradición histórica quechua que une a estos pueblos hermanos, los vincula cada vez más, en un mutuo lazo de confraternidad americana correspondiendo al Municipio de Chuquisaca en representación del pueblo, responder a tan brillante distinción de que ha sido objeto por la hermana Villa del Cuzco, ciudad egregia que fue Capital del Imperio Incásico".

La Ordenanza dispone: "Recibir con gratitud la designación de "CIUDAD HERMANA" hecha por el Municipio del Cuzco, para quien desde hoy el pueblo de Chuquisaca, declara su permanente reconocimiento, considerándose a su vez unida y por siempre, por los lazos más estrechos nacidos de la hermandad".

VALLEGRANDE.- La composición gráfica muestra dos aspectos de los juegos Escolares de Vallegrande. Los deportistas infantiles demostraron grandes cualidades en las competencias. (Foto Franco).

No mejoraron condiciones de transporte a Oruro

ORURO, 17 (PRESENCIA) - Según numerosos usuarios y la prensa local, la anunciada racionalización de los servicios que prestan las flotas del distrito Oruro-La Paz, "resultó un fraude".

Hace aproximadamente un mes, en presencia de altas autoridades de la Dirección Nacional de Tránsito y propietarios de las diferentes flotas de transporte de pasajeros, se firmó un documento mediante el cual los citados empresarios se comprometieron a introducir una serie de mejoras en la atención a los pasajeros.

La prensa local sostiene que las obligaciones contraidas por los dueños de ese sistema de transporte por carretera, han eludido o están postergando su cumplimiento, a excepción de algunos pocos. Los pasajeros que han acudido a los medios de información para exponer sus observaciones, señalan que en parte el incumplimiento obedece también a la falta de control adecuado de parte de las autoridades de Tránsito.

De acuerdo a esas quejas, la atención ha desmejorado a tal punto que, "ahora, uno de los servicios de flotas, ni siquiera atiende a los pasajeros en una habitación, sino en la calle, con el peligro para la seguridad de los transeúntes".

Alcanzaron éxito juegos escolares en Vallegrande

VALLEGRANDE, 17 (PRESENCIA).- Por primera vez se realizó en esta ciudad una competencia deportiva escolar con la participación de todos los establecimientos, que al concluir hace unos días, alcanzó el exito esperado.

En los juegos Deportivos Escolares, los estudiantes de ambos sexos demostraron tener aptitudes y se desperto el interés deportivo en la población infantil.

Estos juegos no hubieran logrado los resultados positivos si el público no hubiera contribuido en forma decidida, según afirmó el Supervisor de Educación Física, Carlos Villarroel.

Aproximadamente mil escolares de ambos sexos han participado en los diversos juegos que se realizaron en el Estadio "Vallegrande" y el Coliseo Deportivo. Durante la inauguración los colegios y escuelas desfilaron con sus reinas.

Varias autoridades, instituciones locales y personas de buena voluntad donaron premios para los equipos ganadores.

ROPA INTERIOR
B.V.D.®
PIJAMAS

Deficiencia en servicios de comunicación de Sucre

SUCRE 17 (PRESENCIA).- Los servicios de radiocomunicación que funcionan en esta ciudad acusan serias deficiencias técnicas, lo que provoca la protesta de los usuarios que deben esperar varios días para poder concretar sus conferencias.

Además de ser insuficientes para atender la creciente demanda de sus servicios, ENTEL y SERVAL deben ir retrasando y postergando contactos con los diferentes distritos del país, con el consiguiente perjuicio para los usuarios.

Técnicos de ambos servicios explicaron tratarse de "dificultades en la propagación por las condiciones climatéricas Sin embargo, muchas personas se refieren también a la calidad de los transmisores, "muy antiguos y totalmente gastados" para poder responder al trabajo permanente.

Varios usuarios, especialmente hombres de negocios, se apersonaron hasta la Corresponsalía de este periódico para reclamar por las deficiencias del servicio.

Transportistas planean rehabilitar la carretera Cochabamba-Santa Cruz

SAMAIPATA, 17 (PRESENCIA).- Los nuevos dirigentes del Sindicato Mixto de Transportistas "Florida" de esta localidad, han asegurado que uno de sus esfuerzos durante su gestión estará destinado a impulsar la rehabilitación de la carretera Cochabamba - Santa Cruz, ahora un lamentable estado de deterioro.

El directorio de este organismo ha sido posesionado en un acto especial donde los dirigentes de la Federación Departamental de Transportistas "16 de Noviembre", fueron distinguidos por su preocupación en pro de la población.

Hermógenes Costas, dirige el sindicato que estará en vigencia hasta 1976 y cuenta actualmente con 85 afiliados que trabajan en forma mancomunada en toda la región.

A tiempo de ministrar posesión al secretario general de la Federación del ramo Marcelo del Río anunció que se gestiona ante las autoridades del gobierno la cooperación para la construcción de una colonia de vacaciones para las familias de los choferes asalariados de todo el país. La obra será el fruto de un trabajo entre la Confederación y la federación cruceña.

En el mismo acto del Río, fue condecorado con una medalla de oro como "líder del autotransporte cruceño" distinción que recibió de manos del subprefecto de la provincia Florida José Montenegro, y el resto de los dirigentes departamentales recibieron pergaminos de reconocimiento a los trabajos que ayudan a realizar.

Del Río, se comprometió en nombre de la federación a cooperar con el Colegio "General Agustín Saavedra" con 200 bolsas de cemento para ampliación del local, además de obras en beneficio del pueblo.

Nombraron vocales titulares del CNES

El Dr. Alberto Sánchez Rossel, que actualmente ocupa el cargo de Secretario General de la Universidad Católica y el el Ing. José Antonio Zelaya han sido nombrados miembros titulares del Consejo Nacional de Educación Superior.

De esta manera, el número de vocales titulares de ese organismo es ahora de cuatro, quorum establecido por la Ley Fundamental de la Universidad Boliviana para sus reuniones normales. Hasta la víspera lo estaba haciendo sólo con dos titulares.

Tanto el Dr. Sánchez Rossel como el Cnl. Zelaya han sido Rectores de universidades; el primero de la Misael Saracho de Tarija, y el segundo de la UMSA, recientemente.

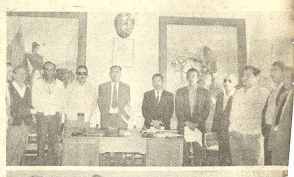

TRANSPORTISTAS.- Dirigentes de la Federación de Transportistas de Santa Cruz durante la ceremonia de posesión realizada en Samaipata. Abajo los nuevos dirigentes del Sindicato Mixto de Transportistas "Florida" cuando prestaban juramento. (Foto Franco)

Caja fuerte
50 % MAS ECONOMICO QUE UN IMPORTADO
"MOLTFORT LTDA."
Pasos Kanki 1649 casi Brasil-Tels. 61444 - 43172

CONTADOR
PARA
SANTA CRUZ

Sucursal de importante Empresa Comercial requiere los servicios de un profesional joven

Con amplios conocimientos contables
y experiencia en el manejo de personal.

Se requiere una experiencia mínima de 3 años en el área. La posición es ideal para un profesional que, estando en actividad aspire a un cargo de mayor proyección profesional.

La remuneración estará limitada únicamente por la capacidad del candidato.

Escribir suministrando antecedentes completos (datos personales, educación, labores y pretensiones) indicando teléfono a: Sr. J.N. En Santa Cruz: Libertad 360. En La Paz: Casilla 6834.
Por la característica de la búsqueda, se garantiza la más
Absoluta reserva

SERVICIO DE COMEDOR

Se invita a especializados en atención de comedor, a presentar sus condiciones para atender de 20 a 25 personas de la preselección nacional, bajo especificaciones que serán proporcionadas en la Secretaría Permanente del Comité Organizador del XV Campeonato Sudamericano Femenino de Básquetbol. Edificio COSMOS 9°. piso. Se reciben propuestas hasta el 21 del presente mes, de hrs. 14 a 18.

La Paz, 17 de junio de 1974

SE NECESITA RESIDENCIA

El Comité Organizador del XV Campeonato Sudamericano de Básquetbol Femenino, requiere en alquiler una casa con amplias comodidades, para concentrar 20 personas del equipo nacional. Las condiciones y especificaciones serán proporcionadas en la Secretaría Permanente del Comité: Edificio COSMOS 9°. piso, de 14 a 18 hrs. hasta el 21 del presente mes.

La Paz, 17 de junio de 1974

Dr. Carlos Terrazas Torres
SECRETARIO GENERAL

CREDINFORM INTERNATIONAL S.A. de Seguros

POLIZAS DE CAPITAL CON SEGURO DE VIDA DOTAL

Anuncia el resultado del sorteo mensual, realizado en sus Oficinas de la Calle, Potosí N° 1240 (altos) el día 17 de Junio de 1974, favoreciendo a los siguientes símbolos:

SERIE "A"	US$	1.000.00	D-G-H
SERIE "B"	US$	500.00	H-B-C
SERIE "C"	US$"	300.00	H-A-H
SERIE "D"	US$	200.00	H-I-C

El sorteo fué realizado en presencia del Dr. José Chávez Guachalla, Notario de Fé Pública de Primera Clase; Sr. Edgar Montoya, Delegado de la División de Fiscalización del Banco Central de Bolivia y de Ejecutivos de la Compañía.

SE PRECISA

MAQUINISTA CON EXPERIENCIA PARA TRABAJOS EN
Impresora flexográfica de cuatro colores

Presentarse con certificados al Señor Elmo Plaza en La Papelera S.A., Av. Vásquez, Purapura.

CORPORACION MINERA DE BOLIVIA

CONVOCATORIA A PROPUESTAS

Se convoca a propuestas para la provisión de lo siguiente:

CC-26/74 4.600.000 Pzs. FULMINANTES COMUNES N° 6.
CC-27/74 UNA UNIDAD DRAGA COMPLETA.

KAI-129/74 600 T.M. GRASA DE CERDO.

Los pliegos de especificaciones se encuentran a disposición de los interesados, en la Secretaría de la Comisión de Adquisiciones, 4to. piso, Edificio Central.

GERENCIA DE ADQUISICIONES

La Paz, junio 17 de 1974

CORPORACION MINERA DE BOLIVIA

Invita a los señores representantes y firmas proveedoras, a recoger los pliegos de especificaciones de la Secretaría de la Comisión de Adquisiciones, 4to piso, Edificio Central, correspondiente a los siguientes pedidos.

29.330 PLATOS PARA TORNO UNIVERSAL E INDEPENDIENTE.
29548 BENTONITA TIPO AGUAGEL
29550 GUANTES DE ASBESTO ALUMINIZADO
29551 RODAMIENTOS A BARRAS
29552 TELA GELATINA DITTO
29555 TANQUES DE GOMA
29560 REPUESTOS PARA MAQUINA DE FLOTACION
29561 COMPRESORA DE AIRE, ESPECIAL PARA FILTRO DE MINERAL
29571 LLANTAS Y CAMARAS DE GOMA
29572 REACONDICIONAMIENTO DE BROCAS DIAMANTINA
29573 CABLE DE ACERO PARA HUINCHES
29575 CABLE DE ACERO
29576 EQUIPO DE RADIO ENLACE

GERENCIA DE ADQUISICIONES

La Paz, junio 17 de 1974

•GRUPO ALPHA 1•
HS.19
JUNIO 19 MIERCOLES
NUEVAS ADJUDICACIONES
PARA QUIENES TENGAN SUS CUOTAS PAGADAS AL DIA
JUNIO 19 MIERCOLES
CAPITALES UNIDOS LTDA.
CAMACHO 1363

Vicepresidenta de la Argentina ensalzó principios justicialistas

ROMA, 17 (AP).- La Vicepresidenta de Argentina, María Estela Martínez de Perón, ensalzó los principios justicialistas al dirigirse hoy al Presidente de Italia Giovanni Leone durante un almuerzo que le ofreció en el palacio del Quirinal.

En un breve discurso de respuesta al que pronunció Leone a los brindis, la esposa del Presidente de Argentina se refirió a los principios que guiaron siempre al general Perón en su primera y segunda administraciones.

"La motivación profunda de esas actitudes del general Perón, por aquellos años trágicos de la posguerra estaba fundada en un sentimiento de convicción que en el y en todos nosotros permanece inalterada: Las actitudes que enumeró fueron:

"El sentimiento de amor a Italia que es la tierra de los antepasados de millones y millones de argentinos, que sufrían viendo sufrir a la patria de sus mayores.

"La convicción de que para construir la paz debemos realizar la justicia pero no la justicia entendida solamente en su aspecto formal y jurídico, sino en todas sus profundas implicaciones morales.

"Justicia para que el hambre sea un mal recuerdo del pasado del hombre.

"Justicia para que cada ser humano pueda realizarse en plenitud dentro de la sociedad que le ha tocado nacer".

"Justicia entre los pueblos, señor Presidente, para que allí tampoco el débil sea oprimido por el poderoso".

La señora de Perón agregó que esos son "los marcos que guían la acción interna e internacional de nuestro gobierno y a ellos alude el General Perón cuando dice a latinoamerica que el año 2000 nos debe encontrar unidos o sometidos.

"Pero esta visión continental tampoco se agota en si misma" añadió, "la pensamos como la etapa previa y necesaria para un universalismo que haga finalmente verdadero que la tierra, toda la tierra, es el hogar del hombre.

PRINCIPIOS JUSTICIALISTAS.- Roma (AP).- La Vicepresidenta de la Argentina, Estela Martínez de Perón, ensalzó los principios del justicialismo argentino en su visita oficial a Italia. (Radiofoto AP).

Watergate pesa sobre Kissinger

WASHINGTON, JUN. 17 (AFP).- El escándalo de Watergate, que hoy cumple dos años, preside cada vez más la vida política de EE.UU. apaga la aureola de gloria de Henry Kissinger y se erige en la peor pesadilla de Richard Nixon, señalaron hoy aquí los medios políticos.

El balance es tan pesado, que los diarios de hoy se inclinan a presentir que todo lo conocido hasta ahora es sólo un "adelanto" del estruendoso caso.

Las ediciones de hoy se limitaron a recordar los orígenes del asunto el 17 de junio de 1972.

Hoy en la historia

POR THE ASSOCIATED PRESS

Hoy es martes 18 de junio de 1974, día 169 del año. Faltan 196 para que termine.

EN UN DIA COMO HOY DE:

1155 - El Papa Adriano IV corona Emperador a Federico I Barbarroja en la iglesia de San Pedro.

1778 - Los ingleses se ven obligados a evacuar Filadelfia durante la guerra de independencia de Estados Unidos.

1779 - Los franceses se apoderan de la isla de San Vicente en el Caribe.

1812 - Estados Unidos declara la guerra a Gran Bretaña.

1815 - Derrota de Napoleón en la batalla de Waterloo.

1820 - El general Juan José Flores se ve obligado a renunciar a la presidencia del Ecuador y es desterrado por dos años.

1882 - Nace en San Petersburgo el compositor Igor Stravinsky.

1884 - Fallece en Paris el abogado, escritor y político argentino Juan Bautista Alberdi.

1932 - Movimiento revolucionario en Chile que intenta librar al país de la tendencia comunista del anterior gobierno.

1936 - Fallece en Moscú el escritor ruso Máximo Gorki.

1940 - Inconforme con la claudicación de Petain, el general de Gaulle se declaró en rebeldía y marchó al extranjero. En esta fecha exhortó a los franceses desde la BBC de Londres a que desobedecieran a Petain y emprendieran la resistencia contra los alemanes.

1953 - Se proclama la República en Egipto y el general M. Naguib es designado presidente.

CUMPLE AÑOS HOY: Paul McCartney, ex miembro de los Beatles, 32.

PENSAMIENTO DE HOY: "Dios tolera a los malvados pero no para siempre", Miguel de Cervantes, 1547 - 1616.

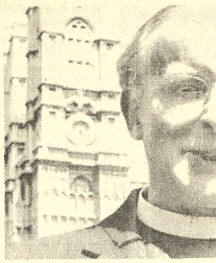

NUEVO ARZOBISPO.- Londres, 17 (AP).- El nuevo Arzobispo de Canterbury, Dr. Donald Coggan, Arzobispo de York en 1961, fue fotografiado en Londres, cuando llegó para asumir su alto cargo eclesiástico. (Radiofoto AP especial para PRESENCIA).

Matutino argentino fue confiscado en Uruguay

MONTEVIDEO, 17 (AP) - La edición del matutino argentino "La Nación" fue confiscada hoy por la policía, debido a que publica una nota desde las Naciones Unidas sobre un informe de torturas achacadas a las autoridades militares del Uruguay.

La confiscación fue confirmada por fuentes allegadas a la distribuidora de los periódicos argentinos y fue decidida para que el público de este país no conozca el informe.

El informe fue presentado ayer en las Naciones Unidas y fue resultado de una investigación realizada hace poco en Montevideo por el Secretario de la Comisión Internacional de Juristas, Niall Mcdermont, y por Inger Fahlander, de Amnistía Internacional.

Ambos visitaron Montevideo el mes pasado y tuvieron amplias facultades de gobierno del presidente Juan M. Bordaberry para concertar entrevistas con abogados detensores y jueces militares y visitar la cárcel de libertad, donde están presos los tupamaros.

Según el informe proporcionado a las Naciones Unidas por ambos investigadores. "la situación en Uruguay es mucho peor de lo que la mayoría de la gente cree".

Los dos investigadores habian partido del Uruguay el cinco de mayo, pero se mantuvo inicialmente en secreto las conclusiones a que habian arribado.

Macdermont habia dicho antes de su partida que "durante nuestros coloquios, respetuosamente hemos sugerido la adopción o vigorización de ciertos procedimientos que hemos considerado pueden ayudar a aumentar el actual grado de garantía".

Pruebas nucleares preocupan a Chile

SANTIAGO JUN 17 (AFP).- El gobierno chileno estudia todos los antecedentes relcionados con los ensayos nucleares en el Pacífico pra adoptar un "pronunciamiento", informó hoy un vocero de la cancillería.

Añadio que probablemente haya un pronunciamiento frente a estas "controvertidas experiencias", una vez que los antecedentes sean examinados y analizados por el canciller Ismael Huerta

Seis heridos

Incendio en el parlamento británico al estallar bomba de gran potencia

LONDRES, 17 (AP).- Una bomba explotó hoy en un anexo de la Cámara de los Comunes, provocando un incendio en el histórico parlamento y envolviendo en una nube de denso humo la famosa torre del reloj Big Ben. Los bomberos dijeron que seis personas resultaron heridas.

Cuatro horas después de la explosión, las autoridades dijeron que las llamas habian sido controladas, pero los bomberos dijeron que aun subsistian algunos focos que habia que extinguir totalmente.

El subdirector de bomberos, Trevor Watkins, dijo que se estaban utilizando 20 camiones de agua, y que cientos de bomberos trabajaban en el lugar. La bomba fue colocada en un anexo en el que está el restaurant de los empleados administrativos del parlamento.

El humo subió a gran altura sobre los edificios del parlamento y al principio fue difícil localizar el lugar de la explosión. El humo era tan espeso al extremo opuesto de los edificios que los primeros informes decian que la bomba habia sido colocada en la capilla de San Esteban. Pero esta, una de las alas más atiguas del edificio, no fue dañada.

La policía orientó su primera sospecha al Ejército Republicano Irlandés, que lucha por independizar Irlanda del Norte de Gran Bretaña. Minutos antes de la explosión, una persona con acento irlandés, telefoneo a la asociación de la prensa británica y advirtió que una bomba habia sido colocada en los comunes.

El albañil Patrick Arundel, que trabaja en los comunes dijo que veinte segundos antes de la explosión su capataz le gritó que se pusiera a cubierto. A pesar de las llamas y los vidrios, Arundel dijo que oyó una mujer que gritaba pidiendo auxilio y alzo una escalera para ir a ayudarla.

Rompi con la mano una ventana del segundo piso", dijo a un periodista. "pero no pude entrar. El humo era demasiado denso. Le grite que se arrastrase por el suelo pero me dijo que no podia. Tenia la pierna rota".

La mujer fue restacada por los bomberos e ingresada en un hospital cercano, donde se informó que está lesionada de gravedad.

La bomba estalló justo después de las 08:30 (02:30 est), cuando la mayoria de los legisladores y su personal no está en el edificio. Se cree que la lesionada era del personal de limpieza.

LONDRES, JUN. 17 (AFP).- La parte más antigua del histórico parlamento británico de Westminster sufrió grave destrozo esta mañana con el estallido de una bomba consiguiente incendio, aún sin sofocar a mediodia.

"Sobrevivimos al gran incendio de Londres, a Hitler y a la gran peste, sobrevivimos durante 900 años, pero estos bárbaros sin sentimientos han puesto fin a una época", declaró indignado el speaker (residente) adjunto de la Cámara de los Comunes, George Thomas.

La mayor parte de los parlamentarios estimaba que los autores del espectacular atentado son militantes del ala provisional del Ejército Republicano Irlandés (IRA)

Golpe de Yemen fue alentado por intereses petroleros del Irán

BEITUR, 17 (AP).- El libre acceso para las exportaciones de petróleo de Irán al Mar Rojo fue una de las razones principales tras del golpe de estado en Yemen del norte, según se asegura.

El periódico izquierdista de Beirut As Safir dice que Irán estaba preocupada por la ruta futura de petróleo al occidente debido a su enemistad con Yemen del Sur, la república gobernada por marxistas en la peninsula arabiga.

Yemen del Sur controla la entrada al Mar Rojo por el estrecho de Bab el Mandab. Los tanques petroleros de Irán que se dirigen a Europa tomarán la ruta de Bab el Mandab cuando el Canal de Suez sea reabierto a la navegación internacional. Eso pondrá fin a siete años de viajes en torno al Cabo de Buena Esperanza por los barcos tanques petroleros.

As Safir dice que el presidente Abdul Rahman Iryani fue derrocado el jueves en Yemen del norte porque "se oponia enérgicamente a la solicitud del Irán para que Bab el Mandab quede bajo control arabe colectivo".

Atribuye a fuentes diplomáticas no identificadas haber dicho que los nuevos gobernantes militares de Yemen del norte pedirán pronto el establecimiento de un sistema colectivo de control sobre el estrategico paso.

El nuevo régimen está lanzando criticas a su vecino izquierdista del sur. El coronel Hussein el Miswari, Jefe de Estado Mayor de Yemen del Norte, dijo el sábado que el gobierno de Yemen del sur estaba tras del supuesto complot descubierto la semana pasada para derrocar al gobierno de Yemen del Norte.

Yemen del Sur, que no ha respondido a esa acusación todavia, hace tiempo que está en contra de todos sus vecinos debido a su apoyo a la rebelión marxista de diez años en Dhofar. la provincia más occidental de Oman.

Huelga de obreros paraliza las comunicaciones en Lisboa

LISBOA, 17 (AP).- Enormes demoras en las comunicaciones telefónicas y atochamientos del tráfico afectaron hoy a esta capital, como resultado de una huelga de los obreros de comunicaciones y una protesta de los propietarios de taxis.

Más de 30.000 obreros telefónicos, telegráficos y postales desafiaron la solicitud gubernamental de permanecer en sus labores. Los Ministros del Trabajo, Finanzas y Comunicaciones pasaron el dia reunidos discutiendo que podria hacerse.

Es imposible hacer llamadas telefónicas al exterior, excepto a un número limitado de puntos que pueden ser marcados directamente desde Lisboa. Los operadores internacionales se niegan con cortesia a transmitir llamadas.

"Espero que podamos servirlo más tarde", dijo una operadora.

Algunas lineas locales están tambien atascadas. La embajada norteamericana, que gestiona una reunion en Las Azores, entre los presidentes Richard Nixon y Antonio de Spinola, dijo que solo una de sus nueve lineas esta en funcionamiento.

Mientras los ministros se reunian en el palacio de San Benito, sede del gobierno, cientos de propietarios de taxis estacionaban estos en las calles colindantes, en manifestación con lo que solicitaron un alza de tarifas.

Resultado de esto fue una congestión monumental del tránsito en el momento en que la gente regresaba al trabajo después de almorzar.

SE VENDE SOLES

Ref. Teléfonos 28729 - 20953

Cheque extraviado

Se comunica que habiéndose extraviado el Ch. N° 592100 por $b. 50.000 emitido por el Banco Popular del Perú a la orden de la señora Olga Huayrani, el mismo queda anulado y sin valor alguno.

La Paz, 14 de junio de 1974

CONTADOR

Se necesita con experiencia. Dirigirse Casilla N° 6465 - La Paz.

CAMARA FRIGORIFICA

portatil 4.000 Kg. sin uso se vende. Igualmente instalación completa de FRIAL nueva.

Referencias: Fundación Baviera de Fomento Casilla 810 - Tel: 26703 - Santa Cruz

SE NECESITA

En alquiler o compra

2 MOTONIVELADORAS

Dirigirse: al teléf. 2-6326 Casilla No. 511

Santa Cruz, Junio 1974

EN SANTA CRUZ

FUNDACION BAVIERA DE FOMENTO vende una estancia modelo en Concepción Prov. Ñuflo de Chávez, constante de 4.000 ha, monte con maderas finas, 300 ha, de potreros cultivados, corrales, casa confortable con dependencias, 7 represas con agua permanente.

Especialmnte indicada para cabaña de reproductores.

Referencias: Fundación Baviera de Fomento Telf. 26703 - casilla 810 - Santa Cruz.

TRACTOR

COMPRO

TRACTOR CARTERPILLAR D6 - D7

Ref. Teléfono N° 21806

BUSCADO

CON GRATIFICACION

Se gratificará con la suma de $b. 1.000.- a quién proporcione información fidedigna y comprobable sobre el paradero de

JOSE LUIS SERRANO REYES

Enviar datos a Av. Camacho N° 1363, Casilla 1520, Teléfono N° 21441 La Paz.

MOTOCICLISTAS

¡Llego el momento del grán cambio!

CONVIERTAN SUS MOTOCICLETAS EN VEHICULOS PRODUCTIVOS

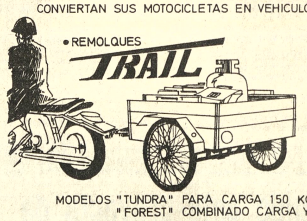

• LIVIANOS
• RESISTENTES
• FUNCIONALES
• ADAPTABLES A CUALQUIER MOTO

MODELOS "TUNDRA" PARA CARGA 150 KG.
"FOREST" COMBINADO CARGA Y PASAJEROS

LINALE & WEISS S.A.

• LA PAZ, SANTA CRUZ Y EN TODAS SUS AGENCIAS DEL INTERIOR

ORGANIZACION EDUCACIONAL BOLIVIANA S.A.

COLEGIO "SAINT ANDREW'S"

JUNTA GENERAL EXTRAORDINARIA

Se comunica que, la postergación de la Junta anunciada en dias anteriores se debe a los numerosos pedidos de accionistas a la Presidencia de O.E.B.S.A. por motivo de las vacaciones invernales.

La Asamblea Extraordinaria será convocada el primer dia de clases y de acuerdo a los plazos establecidos por los Estatutos.

La Paz, 17 de Junio de 1974

EL DIRECTORIO

SECRETARIA DEL CONSEJO NACIONAL DE ECONOMIA Y PLANIFICACION. SUBSECRETARIA DE REFORMA ADMINISTRATIVA INSTITUTO DE ADMINISTRACION PUBLICA MINISTERIO DE TRANSPORTES, COMUNICACIONES Y AERONAUTICA CIVIL

CONVOCATORIA

El Instituto Superior de Administración Pública, tiene el agrado de invitar a los funcionarios de nivel técnico del Ministerio de Transportes, Comunicaciones y Aeronáutica Civil, Instituciones Descentralizadas y Empresas Públicas, al curso de:

"ESTADISTICA GENERAL"

a realizarse en esta ciudad de acuerdo a las siguientes especificaciones:

OBJETIVOS

Proporcionar a los funcionarios participantes los instrumentos de la Estadistica General para un mejor desempeño de sus labores.

PLAN DE ESTUDIOS

-Organización Administrativa
-Elementos de Algebra
-Planificacion Económica
-Estadistica 1 parte
-Estadistica 11 parte
-Relaciones en el Análisis Económico del Sector
-Integración Económica.

PLANTEL DOCENTE

Se halla conformado por profesores del ISAP, Ministerio de Transportes y profesionales especializados en el campo de la Planificación e Integración Económica.

DURACION DEL CURSO: del 24 de junio al 24 de julio de 1974

HORARIO: 9:00 a 12:00 de lunes a viernes

PARTICIPANTES

Se admitirán 35 participantes del Sector de Transportes, Comunicaciones y Aeronáutica Civil.

REQUISITOS

1.- Estar en desempeño de un cargo relacionado con la materia del curso.

2.- Estar propiciado por dicho Ministerio, Institución o Empresa Pública.

3.- Ser declarado en comisión por todo el tiempo que dure el curso.

4.- Presentar su solicitud de inscripción (formulario de ISAP) hasta horas 17:00 del dia 19 de junio.

MATRICULA

Los participantes deberán cancelar $b. 90.- por concepto de matricula

TEXTOS DE MATERIAL DIDACTICO

Los textos y demás materiales a usarse serán distribuidos unas veces en forma gratuita y otras previa cobertura del precio de costo.

CERTIFICADOS

Los participantes que reunan a satisfacción las exigencias academicas y reglamentarias del curso, recibirán al término del mismo un certificado de aprobación

INFORMES: ISAP - Calle Carrasco N° 1391

LONGINES

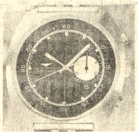

Calidad y fama mundial en relojes

Distribuidores en Guayaramerin: La Escolar.

INSTITUTO DE INVESTIGACIONES MINERO-METALURGICAS

AVISO

Ponemos en conocimiento de las Instituciones Estatales y Privadas, especialmente de Comibol, Minería Mediana y Chica, Bamin, Ministerio de Finanzas, la Industria y el Comercio en general que el Lic. Edmundo García Palacios, ha dejado de pertenecer a este Instituto como representante de nuestra Oficina de La Paz.

DEPTO. DE RELACIONES PUBLICAS DEL I.I.M.M.

Oruro, Junio de 1974.

FELICES VACACIONES DE INVIERNO

en el HOTEL PREFECTURAL COROICO

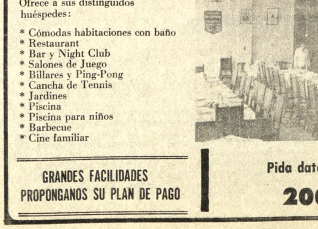

ESPECIALIDAD EN CONGRESOS, GRUPOS, MESAS REDONDAS, CONFERENCIAS

Ofrece a sus distinguidos huéspedes:

* Cómodas habitaciones con baño
* Restaurant
* Bar y Night Club
* Salones de Juego
* Billares y Ping-Pong
* Cancha de Tennis
* Jardines
* Piscina
* Piscina para niños
* Barbecue
* Cine familiar

GRANDES FACILIDADES PROPONGANOS SU PLAN DE PAGO

Pida datos al Tel. 20065

VARTA ESPECIAL

LA PILA VERDADERAMENTE ESPECIAL

POR SU DURACION Y RENDIMIENTO

VARTA

Búsquela en su tienda preferida

Ventas al por mayor:

HANSA Ltda.

LA FIRMA BOLIVIANA DE SU CONFIANZA CON MAS DE 65 AÑOS AL SERVICIO DEL PAIS

DEPARTAMENTO MERCADERIAS

Tel. 50878 YANACOCHA esq. MERCADO

Contraloría investiga cobro ilegal de $us. 12.304 en perjuicio de UMSA

.La Contraloría General de la República investiga "exhaustivamente" el cobro ilegal de $US 12.304.40 de una cuenta bancaria que la Universidad Mayor de San Andrés tiene en los Estados Unidos.

Con relación a una publicación del Servicio de Informaciones Confidenciales (SIC), que indica que en la Universidad de La Paz se produjo un "affaire" de trescientos mil dólares, en la Contraloría manifestaron que se trata de $US 12.304.40 y que el caso está siendo investigado por esa institución.

La nota aclaratoria que hace la Contraloría de la República al servicio informativo SIC, dice:

"ACLARACION OBLIGADA.

En vista de haberse producido una publicación del Servicio de Informaciones, Confidenciales (SIC), correspondiente al 13 de junio último, referente a lo que se denomina "EL AFFAIRE DE $US. 300.000.-", producido en la Universidad Mayor de San Andrés, la Contraloría General de la República se permite hacer las siguientes aclaraciones:

1. En fecha 26 de abril del presente año, el ex Rector de la UMSA, Dr. Luis Felipe Hartmann, remitió a la Entidad Fiscalizadora un Memorial solicitando se proceda al cobro coactivo de $us. 12.304.40 (doce mil trescientos cuatro dólares, con cuarenta centavos), por medio de cheques falsificados contra el "Chemical Bank de New York, entidad bancaria donde la UMSA tiene una cuenta corriente en dólares.

2. Por consiguiente, la publicación del Servicio de Informaciones Confidenciales (SIC), está mal informada, pues habla de $us. 300.000.-- (trescientos mil dólares), cuando en realidad se trata de $us. 12.304.40.

3. Por el momento, la Contraloría General no puede abundar en detalles referentes a este hecho, en razón de que está cumpliendo trámites e investigaciones exhaustivos tendientes a la recuperación de los fondos defraudados.

Comisión aprobó reajuste de pensiones en colegios

ANF.- Desde el mes de abril, una comisión mixta integrada por delegados del Ministerio de Educación, Padres de Familia y Colegios Particulares estudió planteamientos de los establecimientos privados para que las pensiones escolares sean reajustadas. Culminando esa labor, en días pasados, la comisión aceptó la elevación de las pensiones escolares de 160 a 180 pesos bolivianos.

Como es de conocimiento público, varios establecimientos particulares, basándose en el inciso cuatro del convenio suscrito entre Colegios Particulares y Ministerio de Educación, que estipula que los colegios pueden presentar un estudio completo de sus costos reales a fin de que el ministerio del ramo estudie un posible reajuste de pensiones presentaron hace aproximadamente tres meses los citados proyectos.

Directores de colegios privados entrevistados por ANF indicaron que el aumento fue solicitado con el fin de realizar un trabajo educativo mas eficiente y para pagaar con más justicia a los maestros.

La resolución de la Comisión Mixta será considerada por el Ministro de Educación y Cultura, Dr. Mario Serrate, esta semana.

Por otro lado, los directores, informaron que el incremento es necesario para que los colegios no entren a un periodo deficitario y que "esta suma se empezará a cobrar a partir de la sexta cuota".

Se formó Confederación de Periodistas de Area Andina

.Se organizó la Confederación de Periodistas del Area Andina, institución que agrupará a los periodistas de Bolivia, Chile, Perú, Ecuador, Colombia y Venezuela. La decisión fue adoptada en el Congreso que se realizó el mes pasado en la ciudad de Guayaquil. Los delegados de las naciones del Grupo Andino aprobaron los Estatutos de esta nueva institución y decidieron que la sede de la Confederación sea la ciudad de Lima.

En este congreso, se aprobaron importantes documentos, entre ellos la "Declaración de Guayaquil", en el que los periodistas reiteran su fe integracionista, proclaman su preocupación sobre libertad de prensa y abordan otros temas.

DIRECTIVA

La Confederación de Periodistas del Area Andina tiene el siguiente directorio: Presidente, Arturo Salazar Llarraín, Perú; Vicepresidentes, Pedro Valverde Rubirá, Ecuador y Roy Bazán Mendoza, Bolivia. A sugerencia del delegado de Colombia, José Vicente Monsalves, se decidió crear un Comité Consultivo de Libertad de Prensa que funcionará en Bogotá, a cargo del Colegio de Periodistas de ese país. Los cargos de Tesorero y Secretario adjunto, serán elegidos por la Federación de Periodistas del Perú.

DECLARACION DE GUAYAQUIL

La declaración de Guayaquil, documento suscrito por los delegados asistentes, tiene el siguiente texto: "Los periodistas andinos, cobijados bajo el límpido cielo de esta prócer e ilustre ciudad de Guayaquil, asistidos de los más nobles sentimientos de solidaridad clasista, reiteran ante América y el mundo su inquebrantable fe en los propósitos integracionistas de los pueblos del área.

Consideramos, asimismo, que la Confederación de Periodistas Andinos, que se acordó fundar en este Congreso, es la expresión legítima de la voluntad integracionista de nuestros pueblos y deberá ser instrumento eficaz -como propósito y decisión de todos los periodistas de la región- para que a través de los medios de comunicación, los habitantes de la región lleguen al claro entendimiento de sus necesidades y a un pleno acuerdo de sus planes regionales, como integrantes de la nueva entidad supranacional, cuyo destino ya se empezó a construir.

Finalmente, mantenemos la indeclinable actitud de que nuestra misión de orientación e información como noble apostolado, constituye un vehículo idóneo de promoción al servicio de los caros propósitos que inspiraron el Acuerdo de Cartagena".

CRISIS DE PAPEL

En relación a la crisis mundial de papel, el Congreso de Periodistas aprobó el siguiente documento: Primero. Recomendar a los gobiernos de los países miembros del Grupo Subregional Andino que multipliquen esfuerzos y adopten las medidas para evitar la desocupación de los trabajadores de la prensa en general, como una de las consecuencias que pueda derivarse si oportunamente no se toman las medidas apropiadas para evitar el alza en los precios de papel.

Segundo. Recomendar asimismo que los países miembros del Pacto Subregional Andino, que se han propuesto contribuir al desarrollo de nuestros pueblos a través de la integración, hagan los esfuerzos necesarios para estudiar y financiar la creación de fábricas de papel para periódicos que abastezcan la demanda del mercado andino.

Cotización de minerales

NUEVA YORK, 17 (AP).- Precios de materias primas hoy:

Antimonio 2.02 dólares la libra, Nueva York.

Cobre 85 5/8-87 centavos la libra, Connecticut.

Plomo 21 1/2 centavos la libra, Nueva York.

Cinc 34 1/2-36 centavos la libra, San Luis.

ESTAÑO 4.63 1/4 dólares la libra, Nueva York.

Mercurio 340.00 dólares el frasco, Nueva York.

Plata extranjera 4.890 dólares la onza, Nueva York.

Oro 160.80 dólares la onza, Nueva York.

CONDECORACION.- El Primer Secretario de la Embajada de Brasil en Bolivia, Sergio Góme[z] recibió ayer las insignias de Oficial de la orden nacional "Cóndor de los Andes", en u[na] ceremonia que se cumplió en el Salón de Honor del Ministerio de Relaciones Exteriores. [El] Director del Ceremonial del Estado, Alvaro Cariaga Zalles, a nombre del gobierno, impuso [la] condecoración al diplomático brasileño.

Bolivia y Argentina analizarán convenio sobre transporte aéreo

Una delegación argentina y las autoridades nacionales de aeronáutica civil iniciarán hoy en La Paz conversaciones relacionadas con la interpretación del Convenio sobre Transporte Aéreo, firmado entre los dos países el 19 de diciembre de 1966.

En el Ministerio de Transportes, Comunicaciones y Aeronáutica Civil se informó que posteriormente "se formulará un acuerdo sobre la mejor utilización del tráfico regional entre Bolivia y Argentina, dentro de los principios de estricta reciprocidad e igualdad de oportunidades en la explotación de dicho tráfico".

Con este motivo llegaron ayer a La Paz el Brigadier Emilio Ernesto Neme, Director Nacional de Transporte Aéreo Comercial del Ministerio de Transportes y Obras Públicas de la Argentina; Comodoro Ricardo Witte, Jefe del Departamento de Acuerdos y Legislación; y el Dr. Héctor A. Peruchi, Representante de Aerolíneas Argentinas y Jefe de Convenios Internacionales de la misma empresa. El arribo de esta comisión argentina está también relacionado con la solicitud presentada recientemente por Aerolíneas Argentinas para renovar su permiso de operación entre Buenos Aires, La Paz, Lima y Miami y reiniciar servicios aéreos entre Salta y Santa Cruz de la Sierra.

La representación boliviana estará encabezada, en estas reuniones, por el Subsecretario de Aeronáutica Civil, Gral. Federico Casanovas.

Gastroenterólogos de Pacto Andino se reunirán en La Paz a fin de año

La Sociedad Boliviana de Gastroenterología realizará tres reuniones de carácter científico y profesional durante la segunda semana de diciembre.

El Primer Congreso Boliviano de Gastroenterología, la Tercera Reunión de Gastroenterología de los países del Pacto Andino y el Primer Curso Internacional de Hepatología, son las tres reuniones.

Las dos últimas fueron encomendadas a Bolivia, mediante una resolución de los países del Pacto Andino, adoptada durante su último encuentro en el Ecuador.

El Presidente de la Sociedad de Gastroenterología Dr. Hugo Palazzi, manifestó que ante la importancia de las reuniones y en vista de las limitaciones de la entidad que preside ha iniciado gestiones con personas e instituciones para lograr cooperación.

Esa misma acción desplegará ante las autoridades del gobierno, pues considera que el Estado debe ayudar a este tipo de actividades porque, además de alentar la promoción científica y cultural, está en juego el prestigio del país.

Destacó que en sus 15 años de vigencia, la Sociedad Boliviana de Gastroenterología auspicia por primera vez estas actividades a las que calificó de "alto nivel" en vista a "que sus resultados serán de extraordinario alcance y de grandes beneficios para los profesionales del país y para la integración científica andina".

Son varias las instituciones supranacionales que tomarán parte en las reuniones programadas para fin de año, entre las que se citan a la Asociación Interamericana de Gastroenterología, con sede en Buenos Aires; la Sociedad Latinoamericana de Gastroenterología, con sede en México, y la Secretaría Andina de Gastroenterología, con sede en Lima.

Se ha anticipado que el temario de la Tercera Reunión Gastroenterológica Andina se desarrollará dentro de un programa preparado fundamentalmente sobre la base de la patología digestiva en Bolivia.

El curso de hepatología contará con expositores norteamericanos, argentinos, venezonalos, peruanos y chilenos.

El citado curso será organizado por la Sociedad Latinoamericana de Hepatología, en el que también se prevé la participación de alrededor de 25 científicos de otros países.

Vacación judicial

.Comenzó ayer la vacación de la Corte Superior del Distrito de La Paz y de todos los juzgados de su dependencia. Concluirá el 15 de julio.

Durante el asueto anual del ramo judicial, atenderán los casos de emergencia el juez Dr. Hugo Agramont y el representante del Ministerio Público, Dr. Jorge Orías Medina.

Las autoridades mencionadas han despachado esta mañana algunos casos remitidos de la DIN, del Servicio de Tránsito, y un caso penal de estafa a la Caja Social del Banco Central de Bolivia y Banco del Estado.

Según AID, Bolivia tiene objetivos coherentes en lo económico y social

Los objetivos económicos y sociales que busca el Plan de Desarrollo de Bolivia, son coherentes y necesarios, expresó William Loventral, representante de la Asociación Internacional para el Desarrollo (AID), ante la reunión anual del Comité Interamericano de la Alianza para el Progreso (CIAP).

En su intervención en la reunión del CIAP, señaló que "las perspectivas de ganancias altas y continuadas de las exportaciones bolivianas y el incremento resultante en los ingresos del gobierno ofrecen una oportunidad para el progreso hacia estos objetivos".

La exposición de William Loventral, según la Secretaría del Consejo Nacional de Economía y Planificación (CONEPLAN), fue la siguiente:

"Ha sido un placer reunirnos esta semana con la distinguida Delegación Boliviana al CIAP y discutir el Plan de Desarrollo del Gobierno de Bolivia para 1974-75.

"AID cree que estas revisiones anuales son útiles desde que ellas proveen una ocasión para reunirnos con nuestros colegas de las Naciones Miembros del CIAP, las instituciones Internacionales de Desarrollo y otras Agencias bilaterales de asistencia para intercambiar opiniones sobre problemas de Desarrollo y coordinar nuestros programas. Agradecemos a la Delegación Boliviana por su franca y concisa presentación. También deseamos agradecer tanto al Gobierno de Bolivia. . . los cuales servirán de referencia y fuente de información en los meses venideros.

"Los objetivos económicos y sociales perfilados en la presentación de la Delegación Boliviana son coherentes y necesarios.

"Las perspectivas de ganancias altas y continuadas de las exportaciones bolivianas y el incremento resultante en los ingresos del gobierno ofrecen una oportunidad para el progreso hacia estos objetivos.

"El incremento de ingresos proyectado para 1974 y 1975 y la resolución del Gobierno de mantener incrementos en costo de operación a lo estrictamente esencial son alentadores.

"Notamos con gran satisfacción la intención del Gobierno de racionalizar la política del Crédito Monetario y asegurar su consistencia con objetivos mayores de Desarrollo.

"También estamos en general acuerdo con la decisión del Gobierno de canalizar créditos a la agricultura y los sectores sociales mientras se obtiene financiamiento comercial para la expansión y modernización de los sectores productivos.

"Los proyectos del Plan de Inversiones para 1974-75 demandan aproximadamente 262 millones de dólares de nuevos préstamos públicos del exterior. Esto parece ser ambicioso, pero al mismo tiempo un objetivo alcanzable.

"Saben también que tenemos conocimiento por nuestro interés en lograr asistencia para reparaciones de los daños de las últimas inundaciones en ese país".

Atentado contra "El Diario"

.Un atentado contra "El Diario" falló al haberse desconectado la mecha, evitando esa circunstancia que detonase la carga explosiva que, personas aún no identificadas, habían colocado en el interior del hall principal del edificio, junto a la puerta de ingreso.

El hecho se produjo a las 23 horas de anoche, cuando una mayoría del personal de "El Diario" ya se había retirado. El portero, advertido del intento terrorista, descubrió una doble carga explosiva, al parecer dinamita, junto a la puerta de acceso al edificio.

Poco antes en "El Diario" se habían recibido dos anónimas llamadas telefónicas de advertencia sobre el atentado que debía producirse minutos después. La primera indicaba que se había colocado la carga explosiva "por meterse ("El Diario") en el problema universitario, que no le incumbía"; la segunda, rectificatoria de la primera, anunciaba que el ELN detonaría en minutos más una carga explosiva.

La Brigada de Explosivos de la Policía se movilizó rápidamente, retirando los explosivos para someterlos a una investigación y examen. Es probable que hoy emita un informe técnico.

ENTREGA DE VEHICULOS.- La Directiva del Automovil Club Boliviano entregó a la "Escuela de Conductores" de ese club dos nuevos vehículos destinados al aprendizaje de conducción. Durante el acto habló Federico Reckling, Presidente de la entidad, quien hizo una historiación de la escuela de conductores y manifestó que su mantenimiento se ha debido al trabajo esforzado de sus directivos y su cuerpo docente. Con la adquisición de los dos vehículos la Escuela de Conductores tiene nueve vehículos. En la fotografía aparecen las nuevas unidades que fueron bendecidas por un sacerdote salesiano.

Doce pisos tendrá el edificio de Contraloría de la República

Hoy, a las 11 horas, en la Contraloría General de la República, se firmará el contrato de construcción de un edificio de doce pisos, destinado a las reparticiones de esa institución y del Centro Nacional de Computación (CENACO).

Ambas entidades convocaron a una licitación pública para escoger a la empresa que reuna las condiciones exigidas y otorgue garantías de buena ejecución de las obras, en los plazos establecidos.

En la Contraloría General de la República informaron que para la firma del contrato se han cumplido todos los trámites legales. La empresa constructora Ingeniería Civil y Arquitectura (INARC), favorecida con el fallo de la Junta de Almonedas, iniciará los trabajos inmediatamente después de la firma del contrato.

El edificio tendrá doce pisos. Sus instalaciones darán cabida a las oficinas de la Contraloría y del Centro de Computación y también contará con una playa de estacionamiento. Estará ubicado en la esquina formada por las calles Colón e Indaburo.

Industria manufacturera discrepa con propuesta para reinvertir utilidades

La industria manufacturera nacional no puede seguir la iniciativa de los mineros medianos respecto a la reinversión del 75 por ciento de las utilidades en los próximos dos años, anuncia un boletín de la Cámara Nacional de Industrias.

Como se sabe, la minería mediana por decisión de sus integrantes, resolvió reinvertir en los próximos dos años el 75 por ciento de sus utilidades, como una muestra de contribución efectiva al desarrollo nacional y al fortalecimiento de la economía interna.

La determinación de la Asociación Nacional de la Minería Mediana fue analizada por la Cámara Nacional de Industria, en una de sus últimas reuniones de directorio.

Sobre el particular, el directorio de la Cámara hizo saber: "Es sobradamente conocida la sustancial diferencia de circunstancias que determinan las condiciones en las que se desenvuelven las actividades mineras y de la indústria manufacturera diferencia que hace improcedente cualquier idea de aplicar con carácter general la iniciativa de los mineros en el campo manufacturero, aparte de que numerosas empresas industriales vienen efectuando reinversiones de sus utilidades voluntariamente, en las proporciones y en los destinos que aconsejen sus propias necesidades e intereses"

La Cámara Nacional de Industrias dará respuesta a la Confederación de Empresarios Privados acerca de la "improcedencia", para el sector manufacturero, de seguir la iniciativa de los mineros m[e]dianos.

La Asociación de la Mine[ría] Mediana, después de decidi[r la] reinversión de sus utilida[des] planteó ante la Confederació[n de] Empresarios Privados [la] necesidad de que otros sect[ores] de la actividad también pue[dan] seguir el ejemplo en la me[dida] de sus posibilidades.

Fueron fijados fletes de transporte para la carga

Después de largas negociaciones entre las autoridade[s del] Ministerio de Transportes y la Confederación de Transport[istas] fueron fijados los fletes para el transporte de carga dentro del [terri]torio nacional.

Las tarifas fueron establecidas con el propósito de evit[ar] variaciones que, últimamente fueron observadas y que crea[n si]tuaciones conflictivas entre usuarios y choferes.

Las tarifas aprobadas son las siguientes:

TRAMOS	$b. Quintal	Fletes Tonelada
La Paz — Santa Cruz	27,00	597,8
La Paz — Cochabamba	12,00	260,8
La Paz — Oruro	7,50	163,0
La Paz — Potosí	19,00	413,0
La Paz — Sucre	22,00	478,2
La Paz — Tarija	33,00	717,3
La Paz — Camiri	44,00	956,5
Cochabamba — La Paz	12,00	260,8
Cochabamba — Oruro	9,00	195,6
Cochabamba — Santa Cruz	17,00	369,5
Oruro — La Paz	7,50	163,0
Oruro — Cochabamba	9,00	195,6
Oruro — Santa Cruz	26,00	565,2
Santa Cruz — La Paz	27,50	597,8
Santa Cruz — Cochabamba	17,00	369,5
Santa Cruz — Oruro	26,00	565,2
Santa Cruz — Sucre	18,00	391,3
Santa Cruz — Potosí	26,00	565,2
Santa Cruz — Tarija	40,00	869,5
La Paz — Matarani	15,222	330,48
Oruro — Matarani	22,484	532,26
Potosí — Matarani	35,471	771,12
Matarani — La Paz	27,870	605,88
Matarani — Oruro	35,471	771,12
Matarani — Potosí	44,333	963,90
Matarani — Santa Cruz	49,407	1.074,06
Matarani — Cochabamba	38,005	826,20

Ref.: 1 qq = 46 Kgr.

Fue concluido ante-proyecto de Ley de Propiedad Horizontal

El Ministro Germán Azcárraga y los miembros del Consejo de Coordinación Ejecutiva recibieron ayer el ante-proyecto de la Ley de Propiedad Horizontal, que fue elaborado por una comisión de la Dirección General de Vivienda. Este importante documento será revisado y aprobado en su etapa preliminar.

Según se informó a la prensa, el ante-proyecto consta de dos títulos, 17 capítulos y 120 artículos. El primer título se refiere al "Régimen de Prehorizontalidad", que indica el procedimiento a seguir y las previsiones que se deben adoptar en la construcción o habilitación de edificios sujetos al régimen de condominio.

El segundo título establece derechos y deberes de quienes se acogen al sistema.

TRABAJO

Para la elaboración de este ante-proyecto se tuvo que actualizar la Ley de 1949, introduciendo consideraciones modernas en base a legislación comparada.

El personal de la Dirección General de Vivienda que tuvo a su cargo este trabajo siguió las siguientes fases: Acopio de documentación y legislación foránea; estudio y comparación de legislaciones; encuestas a los co-propietarios de edificios en propiedad horizontal; reuniones con co-propietarios, administradores, promotores y constructores de edificios multifamiliares y reuniones con técnicos del Ministerio de Urbanismo y Vivienda, la Alcaldía Municipal, Banco Central y otras instituciones.

Personal del Consejo de Coordinación Ejecutiva y el Ministro de Urbanismo y Vivienda harán una revisión de este documento para luego remitirlo al Consejo de Ministros.

Tiempo probable para hoy martes

El Departamento de Sinóptica del Servicio Nacional de Metereología e Hidrología emitió el siguiente pronóstico para hoy.

CIUDAD DE LA PAZ.- Presentará cielo poco nuboso a despejado, poco cambio de temperatura, vientos débiles a moderados de dirección noroeste.

Temperatura máxima pronosticada de 14.0 a 16.0 grados.

Temperatura mínima pronosticada de 1.0 a 3.0 grados.

EL ALTO DE LA PAZ.- Temperatura máxima pronosticada de 11.0 a 13.0 grados.

Temperatura mínima pronosticada de -3.0 a -1.0 grados.

Se espera para mañana tiempo bueno con cielos cubiertos a nublados y precipitaciones ocasionales aisladas en el sud del país mejorando al avanzar el día. El resto del país con cielos nublados a poco nubosos, poco cambio de temperaturas, vientos predominantes del sudeste.

SITUACION SINOPTICA.- Ninguna condición frontal en el país.

Vendió al Banco terrenos que no le pertenecían

.Un procesado por vender bienes ajenos al Fondo para Empleados del Banco Central de Bolivia y Banco del Estado, fue remitido a la penitenciaría de San Pedro ayer, después de su indagatoria ante el juez de turno.

Victor Mazuelos suscribió una escritura de compra-venta de un terreno situado en un lugar céntrico de Calacoto en favor de la Caja Social de esas entidades bancarias. Pero cuando se habían terminado los trámites de la transferencia y pagado el precio convenido, se conoció la denuncia de Luis Terrazas en sentido de que Mazuelos había vendido terrenos que le pertenecian. Terrazas exhibió para ello los documentos correspondientes e inició el juicio penal por estafa.

Fabriles piden reglamentación de decretos que les favorecen

(ANF). La Federación de Trabajadores Fabriles de La Paz planteó al ministro de Trabajo, Alfredo Franco Guachalla, la necesidad de medidas reglamentarias de los decretos del 18 de mayo. Arguye que la libre interpretación de tales decretos por parte de los empresarios resulta, algunas veces, desfavorable a los trabajadores.

En muchos casos -añadió- se está obligando a que el obrero se acoja al retiro voluntario.

Solicitó, asimismo, que se aceleren los trámites para el funcionamiento de la caja complementaria de seguridad del gremio.

MASACRES BLANCAS

Los dirigentes fabriles denunciaron también la "masacre blanca" de que son objeto algunos obreros. Acusaron concretamente de esa actitud a los propietarios de las fábricas Salvietti y Universal Tex. Estas empresas habrían incurrido en despidos injustificados durante las últimas semanas. El ministro Franco prometió ordenar investigaciones al respecto, a través de los organismos encargados y de acuerdo a la Ley General del Trabajo.

Los trabajadores de "INMETAL" reclaman concesión de crédito

.El Sindicato de Trabajadores de "INMETAL" (ex-Camena) ha emitido un comunicado en el que protesta por "la insensibilidad de las autoridades del Ministerio de Finanzas y del Banco del Estado" para que no den curso a un préstamo para la rehabilitación de la empresa, según afirma.

El documento firmado por la directiva encabezada por Jacinto Quispe, explica que la falta del préstamo acrecienta el peligro de que los trabajadores de esa empresa puedan perder su fuente de trabajo. Luego de aclarar que su actitud es eminentemente sindical hace conocer los siguientes cinco puntos: 1) Solicitar al Gobierno que autorice el préstamo referido. 2) Declarar estado de emergencia entre sus afiliados. 3) Declarar que las actitudes a las que se lleguen para respaldar su reclamo serán de responsabilidad "de aquellas personas que juegan con el destino de los trabajadores". 4) Pedir una mayor sensibilidad de las autoridades del Ministerio de Finanzas y del Banco del Estado ante el problema que confrontan los trabajadores de "Inmetal" y recordarles que la industria nacional debe ser protegida. 5) Pedir a la Confederación Nacional de Trabajadores Fabriles y Federación de Fabriles se pronuncien sobre este problema.

Ateneo de Abogados crea comisiones de estudio de códigos

.Cuatro comisiones de abogados fueron nombrados por el Ateneo de Abogados para el análisis de los proyectos de Código Civil, Código de Comercio, Código del Procedimiento Civil y Código de Minería.

Con este fin, el Ateneo de Abogados se ha dirigido a la Subsecretaría de Justicia para solicitar la provisión de esos proyectos, en número apropiado para cada uno de los miembros de las respectivas comisiones.

Los componentes de éstas presentarán sus observaciones, sugerencias y conclusiones, antes de la promulgación de los códigos.

El Ateneo de Abogados tiene información de que el Supremo Gobierno ha señalado el 6 de agosto próximo para dicha promulgación.

CONEPLAN entrega hoy un proyecto maderero para distrito del Beni

.El Ministro Secretario del Consejo Nacional de Economía y Planificación, Ing. Sergio Otero Gómez, entrega hoy al representante del Comité de Desarrollo del Beni un proyecto para la instalación de un complejo industrial maderero.

La entrega se cumplirá a las 10 horas, en el Despacho de CONEPLAN, y en presencia de representantes del Banco Interamericano de Desarrollo (BID), de la Organización de los Estados Americanos (OEA) y del Instituto Superior de Administración Pública.

Las entidades indicadas contribuyeron en la realización del proyecto ya evaluado en su factibilidad material.

El plan constituye el primer intento dirigido al aprovechamiento racional de las reservas forestales del departamento del Beni y para su elaboración han sido empleadas técnicas y métodos avanzados, de acuerdo al sistema de Preparación y Evaluación de Proyectos.

Nuevos directivos de Radio El Cóndor

.Radio El Cóndor, la voz de los trabajadores ferroviarios, tiene nuevos directivos, según se informa en circular enviada a la prensa.

En el cargo de Director fue designado el señor Víctor Núñez Martínez y en el de Gerente Administrativo, el señor Waldo Gutiérrez Gutiérrez.

Se inauguró servicio médico de C.N.S.S. en Vallegrande

Fue inaugurado el servicio médico de la Caja Nacional de Seguridad Social en la localidad de Vallegrande para la atención a los asegurados y beneficiarios que dicha entidad tiene en la región.

El hecho reviste importancia para aquella localidad y para otras de la circunscripción provincial ya que, además de favorecer a una gran cantidad de personas, aliviará la deficiencia de la atención sanitaria que allí se presta.

La inauguración de este servicio, que estuvo a cargo del Director Ejecutivo de la CNSS, se realizó después de varias postergaciones y de años de reclamos. Se estima que este es un paso al que seguirán otros para la ampliación de estos beneficios en favor de poblaciones similares a la de Vallegrande.

La Caja Nacional firmó un convenio con el Ministerio de Previsión Social y Salud Pública a fin de hacer posible las prestaciones médicas en dicha zona; el convenio ha sido calificado de integrador y racionalizador de recursos humanos y materiales.

El Ministro de Salud pone a disposición de la CNSS su hospital "Señor de Malta", de Vallegrande, que cuenta con 43 camas, servicio de medicina general, cirugía, maternidad, pediatría y laboratorios de análisis clínicos, para que sean atendidos los asegurados y beneficiarios de la entidad contratante.

Se ha establecido que son 898 los asegurados y 1.436 beneficiarios de la región, que en lo sucesivo podrán contar con atención de emergencia, incluso domiciliaria, hospitalización, consulta externa, farmacia, exámenes de laboratorio y Rayos X, además de asistencia quirúrgica y obstétrica.

Informaciones dadas por la CNSS dicen que el Ministerio de Salud cuenta en su hospital Señor de Malta con el suficiente personal médico y paramédico para desplegar su labor, a lo que se añade la instalación de oficinas administrativas que la propia Caja ha establecido en Vallegrande.

El Ministerio de Salud percibirá mensualmente 26.452,75 pesos por esta atención, suma que está destinada a sufragar los gastos, el saldo que quedare será destinado en beneficio del propio hospit[al]. [La] CNSSS se ha compromet[ido a] cumplir con estos pagos den[tro de] la mayor puntualidad posibl[e].

Profesores de COMI[BOL] podrán gestionar ren[tas] complementaria de ve[jez]

Los profesores que pr[estan] servicios en la Corpora[ción] Minera de Bolivia y que est[án en] condiciones de acogerse [a la] jubilación, podrán iniciar [desde] el próximo mes sus trá[mites] pertinentes ante la Caja [Com]plementaria de Seguridad S[ocial] del Magisterio.

Así lo dispuso el direc[torio] de esta entidad en considera[ción] a que ese sector de maestr[os se] halla incorporado al régi[men] complementario de la segur[idad] social desde el año 1970.

Se informó que esa [cor]poración alcanza a 1.400 [pro]fesores de la COMIBOL y qu[e el] nivel de sus aportaciones [llega] hasta el presente a 60 [co]tizaciones.

Se ha calculado que uno[s] de estos maestros han pres[tado] servicios docentes por más d[e] años y que cuentan con la e[dad] suficiente para acogerse [al] beneficio de la jubilación.

La Caja Complementa[ria] del Magisterio ha tomado [pre]visiones para facilitar e[stos] trámites a fin de salvar [per]juicios a los interesados, cu[yas] rentas de vejez serán iguale[s a] las de sus colegas urbano[s y] rurales del sector fiscal.

Alza de precios preocupa a público y autoridades

El problema del alza incontrolada de precios que nuevamente afecta a La Paz y otras ciudades del interior, ha empezado a preocupar a las autoridades del Ministerio de Industria y Comercio por los efectos que provoca contra la economía popular y sus repercusiones de tipo social.

Según se informó a PRESENCIA, el citado Ministerio ve con preocupación el hecho de que en los mercados de la ciudad haya disminuido notablemente el control de la gendarmería municipal sobre las vendedoras.

En las últimas semanas, las amas de casa comenzaron nuevamente a exteriorizar su protesta por el alza indiscriminada de los precios de los artículos de consumo masivo, especialmente los alimentos frescos.

Las amas de casa sostienen que las autoridades de la Municipalidad no ejercen ningún control sobre las comerciantes, pese a las reiteradas exhortaciones que hizo el Alcalde y el Intendente sobre la necesidad de precautelar la economía popular y evitar la especulación.

Esas amas de casa reconocieron que en la época de invierno las verduras y otros alimentos frescos escasean, pero no al extremo de que sus precios se eleven a niveles prohibitivos.

Según un cálculo hecho por esas compradoras, los precios de las verduras subieron hasta en un doscientos por ciento, promedio, sin tomar en cuenta la carne de vacuno, pollo y carne de cerdo, cuyos precios también se elevaron en las últimas semanas en forma exagerada.

En vista a la Redacción de PRESENCIA, las amas de casa reclamaron la inmediata intervención de la Junta de Control y Fijación de Precios y del Fiscal de Defensa de la Economía Popular.

La mencionada Junta ayer se reunió en el Ministerio de Industria y Comercio, pero sólo fueron tratados "asuntos administrativos", según dijo un portavoz. No se incluyó en la agenda el análisis de la situación en el mercado local y nacional, ni tampoco se programó su estudio para la próxima reunión.

En cuanto al abastecimiento del mercado, las autoridades del Ministerio antes citado dijeron que no existen problemas.

Es muy posible que bajo la iniciativa del Ministro de Industria y Comercio, se inicie una nueva campaña de control y regularización del mercado.

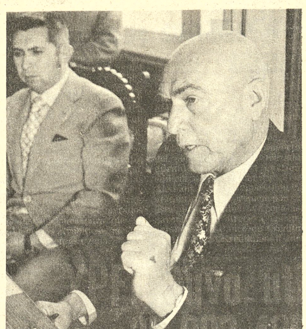

.GESTION FRUCTIFERA. En Alemania, el Alcalde Escóbar Uría logró el compromiso de financiar un nuevo sistema de alcantarillado para La Paz. Una misión técnica alemana llegará este año para evaluar el proyecto, cuyo estudio será actualizado. En Taipei, el Gral. Escóbar obtuvo que el Congreso Asiático de Alcaldes aprobará una resolución de apoyo moral y material a la demanda marítima boliviana.

Bolivia exportó hidrocarburos en 1973 por valor de US$. 66.966.475

En 1973, Bolivia exportó 11.844.135 barriles de petróleo crudo por un valor de 48.860.815,60 dólares, 1.570.154.014 pies cúbicos de gas natural, por un valor de 18.101.160,38 dólares; y 90 metros cúbicos de gas licuado, por un valor de 4.499,55 dólares. El valor global de las exportaciones fue de 66.966.475,53 dólares.

Según los datos contenidos en la Memoria 1973 de YPFB, se exportó petroleo crudo a Argentina, 5.211.416 barriles; Perú, 1.563.423 barriles; Chile, 1.374.457 barriles; Brasil, 2.426.785 barriles; Paraguay, 249.383 barriles; Estados Unidos de Norte América, 1.201.072 barriles. La exportación de gas natural fue de 1.570.154.014 de pies cúbicos a la Argentina y la de gas licuado, 90 metros cúbicos también a la Argentina.

En relación a las exportaciones, el Gerente General de YPFB, Ing. Rolando Prada dice en la memoria: "En el rubro de la comercialización externa de los excedentes de hidrocarburos, ha proseguido con normalidad esperándose, siempre un ritmo creciente en base a las reservas que son producto de las exploraciones que realizan YPFB y las compañias contratistas para operar en áreas potencialmente productoras"

El Ing. Prada anota también que " La negociación de venta de gas al Brasil, unida a la implantación de un polo de desarrollo en el sudeste de Bolivia, demuestra el rol al que están llamados los recursos energéticos para impulsar el desarrollo de otros sectores altamente productivos, asi, el gas servirá de eje para la explotación de los yacimientos del hierro del Mutún y la creación de una industria siderúrgica nacional y el inicio de la actividad petroquímica en el país"

En otra parte de la memoria, al hacer referencia a los descubrimientos de un nuevo campo petrolero y de dos nuevos campos gasíferos en 1973, se anota: "Con estos descubrimientos, se han mantenido los niveles adecuados de reservas petrolíferas en el país que garantizan el consumo interno cada vez más creciente y una exportación estable. Por otra parte, los volúmenes de gas descubiertos permiten sustentar los requerimientos internos para futuros proyectos industriales, ampliar las exportaciones de gas a la República Argentina y buscar nuevos mercados para la exportación de este producto."

Departamento de Moralización Administrativa paralizó labor

El Departamento de Moralización Administrativa, dependiente del Ministerio del Estado, paralizó sus actividades en razón de que el Ministro Edwin Tapia Frontanilla se encuentra aplicado a la conformación y funcionamiento del Consejo Consultivo Nacional, de acuerdo a instrucciones impartidas por el Presidente de la República.

La oficina de moralización funcionó por algún tiempo en la anterior gestión ministerial de Waldo Cerruto, habiendo recibido numerosas denuncias sobre casos de inmoralidad en la Administración Pública, que fueron investigadas. Waldo Cerruto dispuso esas investigaciones en cumplimiento de instrucciones precisas impartidas por el Presidente Hugo Banzer Suárez.

El Ministro de Estado, Edwin Tapia Frontanillá, informó que por decreto supremo se le encomendó la tarea exclusiva de organizar el Consejo Consultivo Nacional, "labor -dijo- en la que estamos trabajando arduamente a fin de que ese organismo comience a funcionar lo antes posible".

Anticipó que a partir de la próxima semana, su despacho iniciará contactos con organizaciones políticas, cívicas, laborales y otras fuerzas, para llegar a acuerdos preliminares en cuanto se refiere a la conformación del Consejo Consultivo Nacional, para su posterior funcionamiento.

Alcalde Escóbar Uría:

Alemania financiará nuevo alcantarillado de La Paz

El gobierno de Alemania Federal ha comprometido su cooperación para la instalación en La Paz de un nuevo sistema de alcantarillado, que abarque a todos los sectores urbanizados y sea capaz de absorber y evacuar el gran volumen de agua de que dispondrá la ciudad para 1975, según informó ayer el Alcalde Armando Escóbar Uría, quien hizo conocer las gestiones que realizó en ese sentido durante su viaje a Alemania.

Al suscribirse en Alemania el contrato de crédito por un equivalente de aproximadamente 15 millones de dólares para los trabajos de la segunda etapa del Plan Maestro de Aguas Potables de La Paz, el Gral. Escóbar Uría planteó la necesidad de un financiamiento para reactualizar los estudios de Ingeniería Global, en 1965, para la renovación total del alcantarillado de La Paz y su extensión a las nuevas urbanizaciones. Ese estudio estimaba en 70 millones de dólares el costo de la ejecución del proyecto.

El Alcalde expresó que esa suma no está dentro de las posibilidades económicas de la Municipalidad, pero que, paralelamente, el proyecto no sólo es prioritario sino también necesario, ya que la actual red data de 1925 y es ya deficiente para las actuales necesidades de la ciudad. El problema lo planteó en Bonn, ante el Ministerio de Cooperación Económica, señalando que el problema del agua no puede estar separado del servicio de alcantarillado. La reactualización del estudio tiende a reducir a 50 millones de dólares el costo del proyecto que será ejecutado por etapas.

Como resultado de esas gestiones, logró que el ministerio alemán se comprometa al financiamiento de 700 mil dólares en 1975, para la reactualización de los estudios, y al envío, este año, de una misión técnica especializada para iniciar tales estudios. El Gral. Escóbar Uría destacó que con esta gestión se ha asegurado para La Paz la renovación integral de su alcantarillado.

El Alcalde dijo que el proyecto del alcantarillado fue trazado durante su primera gestión edilicia e hizo notar en Alemania que Bolivia vive un momento propicio por su estabilidad política y por las garantías que ofrece a las inversiones. El Banco de Crédito de Alemania (Kreditanstalf fur Wiederaufrau), que ha concedido dos créditos a La Paz para el agua potable, expresó también su propósito de contribuir a la solución del problema del alcantarillado.

PLAN REGULADOR

El Alcalde señaló que en Italia, ITALCONSULT expresó su deseo de subrogar el contrato suscrito con LATINOCONSULT para los estudios de desarrollo urbano de La Paz, Oruro y Cochabamba; manifestó, asimismo, su interés de estudiar y entregar el Plan Regulador de La Paz, sin el cual, dijo, no se puede concebir ningún proyecto ni menos realizarlo. Añadió que las negociaciones realizadas al respecto se encuentran en un plano favorable.

Escóbar mencionó también sus gestiones ante la firma FIAT, de Italia, para la renegociación de la deuda municipal por adquisición de vehículos y maquinaria pesada. Indicó que algunas alternativas presentadas fueron discutidas y que, como consecuencia, está a punto de decidirse una fórmula de solución para la suma que adeuda la Alcaldía, ahora duplicada en razón de la variación del tipo de cambio monetario.

BID

La Alcaldía tiene pendiente una solicitud de crédito ante el BID para obras de carácter prioritario, como el proyecto vial Kantutani -que unirá Sopocachi con Obrajes y Calacoto-; el proyecto Laikakota, que incluye la canalización cerrada del Choqueyapu; la terminal de autobuses y el nuevo edificio municipal. Los proyectos, dijo, recién serán enviados por el gobierno, a través del Ministerio de Urbanismo y Vivienda.

APOYO A BOLIVIA

Finalmente, el Gral. Armando Escóbar informó sobre su viaje a China Nacionalista. Dijo que su alegato sobre el problema de la mediterraneidad boliviana encontró eco en el Congreso de Alcaldes asiáticos y que éste aprobó una resolución para otorgar apoyo moral y material de los pueblos asiáticos en favor del caso boliviano.

MINISTRO DE EDUCACION VISITO RUINAS INCAICAS DE SAMAIPATA

El Ministro de Educación y Cultura y otras autoridades visitaron el domingo las ruinas incaicas de Samaipata y asistieron a la entrega que hizo el Banco Central de Bolivia del edificio que será el Museo Arqueológico y Centro de Investigaciones Antropológicas de dicha localidad.

RUINAS

"El Fuerte" es el nombre con que se conoce en esa zona, un pequeño que conserva ruinas incaicas consideradas de extraordinario valor cultural por los expertos del Centro de Investigaciones Arqueológicas del pais.

Según explicó el Dr. Carlos Ponce Sanjinés, Director de dicho Centro, "esas ruinas rivalizan en importancia con otras ya conocidas en el territorio nacional"

Los trabajos que se realizan en "El Fuerte" descubren a cada paso, las huellas de una larga estancia de población incaica en el lugar. Hendiduras perfectamente simétricas de 50 cm. de ancho por 50 metros de longitud, aproximadamente hechas en la roca con una profundidad de 20 cm., en la misma cima de un peñón que domina una extensa área del territorio de Samaipata; al lado de esas formas acanaladas existen otras grietas o hendiduras que fingen serpientes de gran longitud y de dos pulgadas de grosor, un círculo labrado en la roca, de unos 25 m. de diámetro por medio metro de profundidad y otro tanto de ancho, con depresiones en sus bordes a modo de asientos; excavaduras simétricas en forma de vanos o nichos, de la altura de un hombre, en una parte del borde del peñón. Estas son algunas características de "El Fuerte" que llaman la atención del visitante.

CEREMONIA

El Ministro de Educación y Cultura, autoridades de ese Portafolio, el Director del Centro de Investigaciones Arqueológicas de Tiwanacu, un representante del Banco Central de Bolivia, autoridades departamentales y municipales subieron, junto con periodistas, a "El Fuerte", distante a más de dos kilómetros, cerro arriba, de la carretera que une Cochabamba con Santa Cruz.

Cuando los visitantes alcanzaron la cima, el Dr. Ponce Sanjinés explicó sucintamente la importancia de esas ruinas' informó sobre los trabajos realizados y los que se harán en el futuro, hizo conocer también que el Ministerio de Educación había asignado la suma de $b. 15.000.- mensuales para mantener las labores en esas ruinas y en el Museo Arqueológico de Samaipata. Mostró a los circunstantes que "El Fuerte" fue, probablemente, el último bastión de los incas en su penetración al Oriente y el punto de contacto con pueblos guerreros del llano, tales como los chiriguanos y guaraníes.

El Sub-Prefecto de la Provincia Florida, cuya capital es Samaipata, agradeció a las autoridades del Gobierno por el interés que muestran en esas tareas.

Se sirvió finalmente un refrigerio al pie del histórico monte que ha sido declarado monumento nacional en virtud de su significación cultural.

MUSEO

Cuando los visitantes estuvieron en el pueblo de Samaipata -que en queschua significa "descanso en el lugar alto"- el Ministro de Educación y las demas autoridades que lo acompañaban ingresaron al edificio que ha comprado el Banco Central de Bolivia con destino al Museo y a la sede del Centro de Investigaciones Arqueológicas de Samaipata.

El delegado del instituto emisor, Dr. Luis Ballivian, hizo la entrega oficial del edificio y expresó que esa entidad bancaria realiza una acción encaminada a la conservación y florecimiento del acervo histórico y cultural del país; dijo que el Banco Central se ufanaba en colaborar en esa oportunidad entregando en usufructo por tiempo indefinido, la propiedad que habia adquirido, ex profeso, para las actividades señaladas.

A continuación, el arquitecto encargado de la remodelación de la casa explicó que el Museo que se proyecta en ese lugar ha de ser el más moderno del pais, en su género. Informó que va a contar con salas representativas de las distintas culturas precolombinas del Alto Perú.

Pasada esa ceremonia, la Alcaldía declaró huéspedes de honor al Ministro Serrate Ruiz y los visitantes. El Dr. Mario Gutierrez, jefe de FSB, fue también a Samaipata y estuvo presente en todos los actos alli realizados.

En la ceremonia que se cumplió en la Alcaldía, los representantes de diversas actividades del pueblo, particularmente de educación, hicieron numerosos pedidos al Ministro, quien prometió cooperar eficazmente con las solicitudes.

La jornada terminó con una recepción ofrecida por el pueblo a los visitantes.

Se entregó escuela en Tiahuanacu

El Director Nacional de Cultura, Dr. Raúl Terrazas Alborta, en representación del titular de Educación, Dr. Mario Serrate Ruiz entregó en Tiahuanacu un establecimiento escolar.

La construcción de la escuela estuvo a cargo de la Prefectura del Departamento y los vecinos de la población, con el financiamiento del Consejo Nacional de Edificaciones Escolares, CONES, Este nuevo local esta destinado al colegio secundario "Tiahuanacu", tiene una capacidad para 250 alumnos y consta de ocho aulas, secretaria, dirección, y portería sobre una superficie de 4.200 metros cuadrados.

A tiempo de cortar la tradicional cinta, el Dr. Terrazas exhortó a la niñez y juventud "*cuidar* el local como si fuera su propio hogar"

CONDECORACION

El Departamento Legal del Ministerio de Educación y Cultura ha remitido al Palacio de Gobierno -para la firma del presidente Banzer- el proyecto de Resolución Suprema, por la cual se otorga la condecoración de la "Gran Orden Boliviana de la Educación" en el grado de Oficial al Colegio Secundario "Gabriel René Moreno" de la ciudad de Santa Cruz.

EXPROPIACION

Asimismo, se envió a Palacio de Gobierno, con el mismo propósito, el proyecto de Decreto Supremo para la expropiación del inmueble de propiedad de Emilio Quiroga y Rosalia Méndez, en Punata-Cochabamba.

Esta expropiación beneficiará al Liceo de señoritas (ciclo medio) "Josefa Manuela Gandarillas".

Los dos proyectos enviados para la firma del Gral. Hugo Banzer Suarez llevan la rúbrica del Ministro de Educación y Cultura, Dr. Mario Serrate Ruiz.

.EXPECTATIVA. Los periodistas siguieron con interés la información dada por el Alcalde. Se advirtió inquietud entre aquellos por la campaña desatada contra Escóbar Uría durante su ausencia, aunque todas las preguntas estuvieron dirigidas sobre los futuros proyectos municipales.

El Instituto de Colonización contrata nuevos profesionales

El Instituto Nacional de Colonización ha contratado a varios profesionales, ya incorporados en zonas rurales, donde tiene oficinas regionales.

Con el objeto de mejorar la atención a los colonos de Alto Beni, Departamento de La Paz y Yapacaní, Departamento de Santa Cruz, el Instituto contrató los servicios de los médicos Wilfredo Kippes y Luis Vargas.

También contrató a varios topógrafos que fueron destinados a la zona de Puerto Villarroel, Departamento de Cochabamba.

Según se informó a la prensa, luego de realizar un análisis del funcionamiento de oficinas regionales del Instituto Nacional de Colonización, se dispusieron algunos cambios para regularizar y establecer un adecuado control en el manejo de los almacenes de esa institución.

El Director del Instituto, Mayor Guillermo Vélez Salmón, en una gira que realizó a las zonas de Montero, Yapacaní y San Julián, comprobó varios desajustes que fueron superados con instrucciones para que se agilicen los trabajos que se desarrollan en esa zona.

Renunciaron Rector y...

(Viene de la página 1)

que se obtenga de ellos, dependerá la total solución del conflicto. Por lo expuesto y, en atención a la emergencia y urgencia del hecho, es que se les hace una insinuación pública a fin de concertar una entrevista que, si así lo desean, podría verificarse a las 19.00 horas de hoy en la sede del Acuerdo Prensa-Radio, (Edif. "El Diario",3er. piso)"

La infructuosa búsqueda del Rector y Vice Rector prosiguió en la tarde de ayer. Los llamados radiales tampoco dieron resultado. Finalmente a horas 20, la Asociación Nacional de la Prensa y ASBORA, entidades mediadoras, emitieron otro comunicado que dice:

"El Acuerdo Prensa-Radio, con relación al problema de la Universidad Mayor de San Andrés, declara que no ha sido lograda la reunión para la que se había invitado al Rector y Vice-Rector de dicha Universidad. Sin embargo, la gestión mediadora se mantiene en los términos de imparcialidad y justicia que aplaude la opinión pública.

Asociación Nacional de la Prensa. Asociación Boliviana de Radio Difusoras.

La Paz, 17 de junio de 1974".

CONFERENCIA DE PRENSA

"No somos infalibles, pero somos incorruptibles. Mi gestión en la UMSA es moralizadora y, como tal, me propongo continuarla". Así inició el Rector Mario Aguilar Zenteno, su conferencia de prensa de anoche, añadiendo que "en esa casa de estudios superiores no hay problemas y que la asistencia a clases del alumnado se está normalizando"

MALVERSACION

El Rector de la UMSA centró la primera parte de su información sobre lo que calificó de deficiencias morales en la anterior gestión, mencionó graves irregularidades administrativas como el caso de haberse retirado fondos de la Universidad para pagar a funcionarios inexistentes.

Aseveró que, de acuerdo a la norma que se ha impuesto de investigar y aclarar los casos de mala administración, había encontrado "casualmente" un informe del Jefe de Auditoría Interna dirigido al entonces Rector Luis Felipe Hartmann en sentido de que a costa del presupuesto del Departamento de Física Cósmica se retiró dinero, desde el año 1972 al 73, por concepto de dos investigadores que nunca existieron.

Aguilar Zenteno manifestó que, de acuerdo a las investigaciones que se han hecho sobre el asunto se llegó a la conclusión que para el giro de cheques y el recojo de su importe de la cuenta bancaria se utilizó a elemento subalterno de la UMSA por instrucciones de Renato Valdich que, en aquel tiempo, desempeñaba el cargo de Director General Administrativo, y a quien aseguró que se entregaba el dinero.

La acción fue calificada de malversación por el Rector Aguilar, quien por otra parte, afirmó que ese es un logro en lo que va de su gestión. Fue en este momento cuando reiteró que su administración en la UMSA es "eminentemente moral y que está decidido a continuarla", para lo que tiene el propósito de hacer que los procedimientos se ajusten a la Ley y que no se repitan casos semejantes

Sostuvo que las afirmaciones registradas por la prensa en sentido de que él era partícipe en la anterior gestión resultaban injustas, puesto que en su calidad de Vicerrector no tenía atribuciones en las cuestiones administrativas. Ante preguntas sobre el papel fiscalizador del Consejo Universitario, sobre lo que hizo ese Consejo cuando se anotició de la mala administración y el papel que le cupo individualmente como miembro de esa entidad, atribuyó la mayor culpabilidad al CNES y en menor grado al propio Consejo Universitario.

PROBLEMA UNIVERSITARIO

Cuando se tocó el problema universitario actual y las conversaciones que sobre el mismo realizan las autoridades del CNES y representantes estudiantiles con la mediación de las asociaciones de Prensa y Radio, Aguilar Zenteno explicó que efectivamente se trataba de solucionar el caso mediante esa vía pero que "el problema de por si ya ha desaparecido con la normalización de las labores académicas que se registra"

Dijo que esa normalización no es total, pero que tiende a serlo en pocos días más: afirmó que ahora ya se tiene en muchos cursos asistencia de 200 y hasta 250 alumnos sobre un total de 300 matriculados en los mismos.

La inasistencia de lo que el Rector Aguilar calificó de "mayoria pasiva" la atribuyó a que por causa de unos cuantos descontentos ese alumnado no asiste a las aulas por temor a correr riesgos en incidentes que se pudieran producir, en lo que añadió que hay influencia de los padres de familia y "porque el invierno se ha agudizado y los muchachos se han acostumbrado a dormir hasta tarde".

COMISION MEDIADORA

El informante hizo referencia a las informaciones que proporciona la Comisión Mediadora de ANP y ASBORA respecto a las conversaciones entre CNES e Interfacultativo y manifestó que la acción de esa comisión debe reducirse a la mediación y no a la decisión, porque -añadió- no cabe que sea decisoria sino que debe conservar equidistancia.

El Rector de la UMSA expresó su confianza de que el CNES aplique las disposiciones de la Ley Universitaria, especialmente aquella que se refiere al artículo 39 sobre el reemplazo del Vicerrector por el Rector en caso de renuncia, ausencia u otros motivos.

Sostuvo que su administración no puede ser censurada de parcialidad política por el solo hecho de que nombró a dos de sus colaboradores inmediatos en funciones de responsabilidad y confianza, pero que su "acción moralizadora" ocasiona posiciones antagónicas y radicales.

Explicó también que había abandonado una reunión de CNES e Interfacultativo por moral personal, ya que su presencia allí podía haberse interpretado como presión para no tratar los asuntos adecuadamente.

En la conferencia de prensa no estuvo presente el vicerrector, Dr. Gonzalo Sánchez de Loria.

China reinició...

(Viene de la página 1)

Gouh Whitlam y el Primer Ministro de Nueva Zelandia Norman Kirk, quienes supuestamente recibieron informaciones de puestos de observación fuera de aguas territoriales francesas.

Kirk dijo que el artefacto que explotó era de menos de 20 kilotones, lo cual probablemente igualaría la fuerza de la bomba de Hiroshima en 1945.

Fue la prueba nuclear francesa número 53 desde la primera explosión de un artefacto experimental en el Sahara el 13 de febrero de 1960. Todas las pruebas, incluyendo por lo menos cuatro bombas de hidrógeno, se han efectuado en Mururoa desde 1966.

Whitlam expresó su "profunda preocupación" por la nueva serie de pruebas que, dijo, esparcirían precipitación radioactiva sobre territorios australianos en el Pacífico.

En una declaración de protesta en Canberra, Whitlam dijo que la nueva prueba era aun más lamentable porque fue ordenada por el nuevo Presidente Valery Giscard D'Estaing. Agregó que envió al presidente francés un mensaje expresando su deseo sincero por la mejoría en las relaciones franco-australianas que, dijo, habían sido afectadas "lamentablemente durante los últimos años por la disputa sobre las pruebas nucleares en el Pacífico".

YPFB tuvo utilidad neta de $us. 25.998.400 el año pasado

En regalías e impuestos aportó $us. 28.580.000

Yacimientos Petrolíferos Fiscales Bolivianos obtuvo durante la gestión 1973 una utilidad neta de 519.768.203,23 pesos bolivianos, equivalentes a 25.988.400 dólares. En el mismo año, además, aportó al Tesoro Nacional y a los Departamentos productores de hidrocarburos 571.615.343,33 pesos bolivianos, equivalentes a 28.580.000 dólares.

Los aportes pagados por YPFB se desglosan en 169.677.196,79 pesos bolivianos para los Departamentos productores por concepto del 11 por ciento de regalías; y 401.938.146,54 entregados al Tesoro por concepto del impuesto del 19 por ciento sobre producción, 20 por ciento por exportaciones y otras cargas impositivas.

Los datos están contenidos en la Memoria de 1973, entregada ayer por la Oficina de Relaciones Públicas de YPFB. Al hacer referencia a las cifras anotadas, el Gerente General de la empresa petrolera estatal dice, en la página de presentación, que "estas cantidades demuestran por sí solas la importancia del sector petrolero y la incidencia que registra en la economía de nuestra Nación".

Las utilidades logradas el año pasado por YPFB duplican a las que había obtenido en 1972, que fueron de 252.717.000 pesos, equivalente a 12.635.850 dólares.

CAUSAS DEL INCREMENTO

El Ing. Rolando Prada Méndez dice que "la gestión 1973 ha constituido para la empresa fiscal del petróleo un período de franca expansión empresarial y económica, alcanzando niveles sin precedentes que ponen una vez más a la entidad petrolera en un sitial de importancia nacional".

Al explicar los factores que permitieron llegar a los resultados obtenidos Prada afirma que "la crisis energética dio por terminada la era de la energía barata y colocó a los hidrocarburos con precios remunerativos importantes"; señala también el descubrimiento de nuevos campos productores como los de Palometas, Santa Rosa y Caigua, en los Departamentos de Santa Cruz y Tarija.

En relación al balance general de YPFB en 1973, el dictamen de "Contadores Públicos Independientes" entregado por la firma Arthur Young Company señala: "En nuestra opinión, los estados financieros mencionados reflejan razonablemente la situación financiera de Yacimientos Petrolíferos Fiscales Bolivianos al 31 de diciembre de 1973; el resultado de sus operaciones y el origen y aplicación de sus recursos financieros por el año terminado en esa fecha están de conformidad con los principios de contabilidad generalmente aceptados".

Industria objeta informe sobre el bono de movilidad

La Cámara Nacional de Industrias ha objetado ante la Dirección General del Trabajo la aplicación de las disposiciones respecto al pago del bono de movilidad.

La protesta fue originada a raíz de un informe, calificado por la Cámara como "precipitado" elaborado por el Inspector Edgar Beltrán Franco, quien dispuso que la fábrica Estatex de La Paz pague el aguinaldo y el bono patriótico incluyendo el bono de movilidad.

Como consecuencia de la citada determinación, la Cámara dirigió una nota al Director General del Trabajo recordándole que el salario que percibe un trabajador, involucra todos los bonos, comisiones, soldaduras etc., que invistan carácter permanente.

En la misma nota, los directivos de la Cámara insisten en que, segun disponen las reglamentaciones laborales en vigencia, el aguinaldo y bono de fiestas patrias equivalen a un sueldo "incluyendo los beneficios colaterales".

Estos directivos y representantes del sector industrial sostienen que tomando en cuenta los antecedentes jurídicos relativos a la aplicación del pago de las mencionadas gratificaciones, el bono de movilidad no debe ser incluido dentro de las remuneraciones.

Se instalarán 22 modernas panaderías en esta ciudad

(ANF).- Como resultado de gestiones realizadas en Estados Unidos y Sao Paulo por el Subsecretario de Comercio, Hernán Landivar Flores serán instalados en La Paz veintidos complejos industriales de panificación, en base a maquinaria moderna que será adquirida del Brasil.

Landivar que retornó en las ultimas horas de Brasil hizo saber a ANF que, a lo sumo en quince días mas comenzará a ser instalada la primera fábrica por cuenta de la industria productora de tales complejos, a fin de que al cabo de cuarenta días -que es el término de instalación- se demuestre su capacidad y otros detalles mecánicos.

De varios tipos de maquinaria de panificación, se han escogido los de sistema mixto; es decir, automático y manual, por cuanto los totalmente automáticos crearían dificultades de orden social.

PRODUCCION Y MANO DE OBRA

Cada una de las fabricas tiene capacidad de producción de cien quintales diarios, como mínimo trabajando las veinticuatro horas del día. Ocupará un promedio de treinta a cuarenta obreros diariamente, divididos en tres turnos, lo que significa ocupación para ochocientos trabajadores, aproximadamente.

No se adelantó la marca de la maquinaria a ser adquirida por cuanto se consultará previamente a los panificadores locales la conveniencia de su compra, en función de los precios que oscilan entre los 17 mil y cuarenta mil dolares americanos. Las consultas se cumplirán la presente semana, debiendo participar en las mismas todas las organizaciones que agrupan a este sector.

COOPERATIVAS

El objetivo de la instalación de estas fábricas es formar Cooperativas en base a las actuales industrias de panificación, superando de este modo las condiciones de trabajo, higiene, elaboración y otras deficiencias mediante un menor costo de operaciones.

Una vez establecidas las cooperativas, se proyecta hacer distribución de zonas para la instalación de hornos industriales, de modo que puedan ser atendidos los requerimientos de toda la población.

Las condiciones de venta de tales complejos son calificadas de blandas, puesto que podrán ser canceladas en un tiempo no menor de cinco años y a intereses reducidos.

Policía Nacional celebrará 148 aniversario de su creación

La Policía Nacional celebrará el 24 su CXLVIII aniversario de creación. Con este motivo se han programado numerosos actos entre conferencias, audiciones radiales, certámenes deportivos, entrega de inmueble, festivales, etc.

El acto central de esta celebración se realizará el domingo 23 en el "Campo de Marte" (Plaza Villarroel), donde se concentrarán las unidades de la policía para ofrecer, en honor del Presidente de la República, una parada policial.

Fueron invitados a este acto ministros de Estado, representantes del Cuerpo Diplomático acreditado en nuestro país, autoridades civiles y militares. El programa que se desarrollará ese día comprende, al margen de la concentración de las unidades, la imposición de una condecoración al Presidente de la República, Ministro del Interior y Comandantes de las Fuerzas Armadas de la Nación.

PROGRAMA

MARTES 18.- Hs. 9.30: Conferencias y charlas a cargo de los señores Jefes y Oficiales de la Guardia Nacional en las diferentes Unidades de la Guarnición.

Hs. 19.00: Programa radial por la Emisora del Estado, preparado por la Dirección Departamental de Bomberos "Antofagasta".

MIERCOLES 19.- Hs. 10.00: Entrega de premios a los equipos ganadores del Campeonato de Fulbito "Aniversario Institucional", auspiciado por la Academia Nacional de Policías.

Hs. 18.00: Conferencia en el Salón de Honor de la Escuela Superior de Policías, a cargo del señor Presidente Alterno del Comando Conjunto de las FF.AA., Vice Almirante Xavier Pinto Tellería, sobre el tema: "El poder marítimo y la Fuerza Naval Boliviana".

JUEVES 20.- Hs. 10.30: Entrega del nuevo edificio para el Comando General de la Policía Nacional, por el Excmo. señor Presidente de la República.

Hs. 18.00: Conferencia en el Salón de Honor de la Escuela Superior de Policías, a cargo del Agregado Cultural a la Embajada del Brasil, Prof. Santiago Naud, sobre el tema: "Integración sudamericana".

Hs. 20.00: Retretas de Gala ofrecidas por las Bandas de Música, en las diferentes zonas de la ciudad.

Hs. 21.00: Premier de Gala en el cine Universo, exhibiendo la película "Papillón", bajo el auspicio de la Academia Nacional de Policía.

VIERNES 21.- Hs. 9.30: Inauguración del Polígono de la Academia Nacional de Policías.

Hs. 18.00: Conferencia en el Salón de Honor de la Escuela Superior de Policías, a cargo del catedrático Dr. Jaime Prudencio Cossío, sobre el tema: "Derecho Internacional".

Hs. 19.00: Acto de imposición de condecoraciones a la "Constancia Policial", otorgados a la Promoción 1948, sujeto a programa especial.

SABADO 22.- Hs. 9.45: Festival Gimnástico-Deportivo "DIA DEL POLICIA" a realizarse en el estadio Hernando Siles, sujeto a programa especial.

Hs. 16.30: Largada de la Maratón Policial, desde la localidad de Viacha, a cargo del Regimiento Policial N° 1.

Hs. 17.00: Misa de Campaña en el Atrio de la Basílica Menor de San Francisco. Comunión General. Procesión de la Virgen de Copacabana, desde la Plaza San Francisco hasta la Catedral Metropolitana. Terminará este acto con una Columna de Honor.

Hs. 20.00: Encendido de la Tea Simbólica en el cerro de Laikakota por el Comandante General de la Policía Nacional, señor coronel Pablo Caballero Diaz.

DOMINGO 23.- Hs. 10.00: Concentración de las Unidades Policiales en el Campo de Marte (Miraflores).

Condecoraciones a su Excelencia el Presidente de la República y a los señores Ministro del Interior y Comandantes de Fuerza de las FF.AA. de la Nación.

Desfile de las Unidades de la Policía Nacional.

Hs. 20.30: Encendido de Fogatas Tradicionales de San Juan, en las Unidades de la Policía Nacional.

LUNES 24.- Hs. 11.30: Posesión de los terrenos destinados a los socios de la Asociación de Clases y Guardias de la Policía Nacional, situados en Alto Pura Pura, sujeto a programa especial.

Hs. 19.30: Lectura del Mensaje de Salutación al "DIA DEL POLICIA" del coronel Pablo Caballero Diaz, Comandante de la Policía Nacional, por el Canal 7 de Televisión Boliviana.

Hs. 21.00: Baile Social en el Club La Paz, ofrecido por el Comandante de la Policía Nacional en honor de S.E. General Hugo Banzer Suárez y la Excma. Primera Dama de la Nación, doña Yolanda Prada de Banzer, conmemorando el CXLVIII Aniversario Institucional.

MARTES 25.- Hs. 14.00: Día de Campo para el personal de la Policía Nacional, ofrecido por los Directores Nacionales.

Harán revisiones en filiales de la CNSS

Las filiales de la Caja Nacional del interior del país tendrán revisiones contables, financieras y administrativas por disposición de las autoridades de la oficina central.

Se ha informado que esa decisión se basa en el deseo de alcanzar un mejor nivel en las prestaciones de seguros y de servicios médicos.

Hace poco tiempo que la filial de Santa Cruz fue objeto de un reajuste especial, trabajo que estuvo a cargo de una comisión múltiple con lo que se aseguró que se ha permitido adecuar el desempeño técnico-administrativo de esa regional a la expansión económica que se registra en el Departamento.

Los cambios introducidos en Santa Cruz serán motivo de constante observación para asegurar la regulación que se ha adoptado y evitar fallas que pudieran implicar redoblamiento de trabajo.

"La tropa Naira" en el Municipal

TEATRO MUNICIPAL.- Hoy, en funciones de tanda y noche, fiesta folclórica a modo de despedida al guitarrista nacional Alfredo Domínguez, que retorna a Europa a fin de mes.

Participarán en la velada musical "La tropa Naira" -integrada por los hermanos Cavour, Alfredo Domínguez, Luis Rico y Freddy Santos- y "Los aymaras de Bolivia".

Mañana, también en tanda y noche, volverán a presentarse los mismos conjuntos en el Municipal.

Conferencias

CENTRO BOLIVIANO AMERICANO- Hoy, a horas 18 y 30, conferencia del pintor nacional Raúl Mariaca sobre Winslow Homer, renombrado artista norteamericano que cultivó la pintura realista durante la segunda mitad del siglo XIX.

La conferencia de Mariaca será ilustrada con una serie de diapositivas y un film sobre Homer.

-o-o-o-o-

MUSEO NACIONAL DE ARTE.- Jueves 20, horas 18 y 30, conferencia del historiador Josep M. Barnadas sobre el tema "Fray Bartolomé de Las Casas, polemista y polemizado".

La charla está auspiciada por la Sociedad Boliviana de Historia y es un homenaje al quinto centenario del nacimiento del sacerdote dominico, que dedicó su vida a la redención moral y material de los indios de América.

Exposiciones

SALON MUNICIPAL.- Exposición de trabajos cinéticos del artista nacional César Jordán.

La muestra, inaugurada ayer, estará abierta al público hasta el próximo domingo.

-o-o-o-o-o-

MUSEO NACIONAL DE ARTE.- Mañana, horas 18 y 30, inauguración de la exposición de pinturas del artista nacional Carlos Adriazola.

La muestra -auspiciada por el Departamento de Extensión Universitaria de la Universidad Católica Boliviana- consta de 22 óleos y estará abierta al público hasta el 27 del presente mes.

-o-o-o-o-o-

FIRST NATIONAL CITY BANK.- Repujados en cobre del artista chileno Alberto Navarrete. La muestra se ha inspirado en motivos típicos de Chile, Bolivia y México.

-o-o-o-o-o-

SALON MUNICIPAL.- Del 24 al 30 del mes en curso, el artista nacional Vicky Lagárnaga realizará una exposición con lo más reciente de su producción plástica.

La muestra está auspiciada por el Instituto Cultural Boliviano-Israelí.

ARTE Y CULTURA

Industrial cruceño donará local para arte y cultura

SANTA CRUZ, 17 (PRESENCIA).- Ramón Darío Gutiérrez, gerente propietario del ingenio azucarero "San Aurelio" ha oficializado en esta ciudad su interés en donar un edificio propio para la práctica de actividades culturales.

El edificio de dos plantas, a construirse sobre la calle Sucre N°. 569 será entregado en los próximos meses, según se supo aquí, a una organización cultural y llevará el nombre del empresario Gutiérrez.

En dicho local, se instalarán talleres para pintura, modelado. Para las letras se destinará otro salón, así como para la música y en la planta superior habrá un salón de conferencias. Todo ello, según el informante, será la base para la creación de la Fundación Ramón Darío Gutiérrez.

Se aseguró que la instalación de este centro cultural, en ninguna manera perjudicará la actividad de la Casa de la Cultura de la Alcaldía, sino más bien la dinamizará, así como también otros centros.

El propósito se aseguró, es dotar a los artistas, escritores y otros, de un local donde puedan practicar libremente sus inquietudes. La prensa local afirma que el anuncio ha causado complacencia en todos los centros de la población.

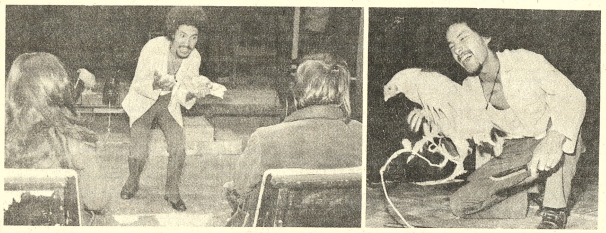

DOS PASAJES de "Responso para una cena", pieza teatral de Eduardo Perales que será estrenada hoy, a horas 18 y 30, por el Teatro Estudio de la Universidad Católica Boliviana. La obra dirigida por el propio Perales, será presentada en la Biblioteca de la mencionada Casa Superior de Estudios, Calle 14 de Septiembre 1807 - Obrajes. Las dos restantes presentaciones (días 21 y 22) se llevarán a cabo en la Casa de la Cultura Francesa (Calle Ingavi, esq. Pichincha).

Obra de Eduardo Perales hoy en la Universidad Católica

A partir de hoy a horas 18 y 30, el teatro Estudio de la Universidad Católica, reiniciará sus actividades presentando la pieza teatral "Responso para una Cena" del actor y director de Teatro Eduardo Perales. La Obra está escrita en forma de monólogo y participarán como actores, en las diferentes presentaciones, los universitarios: José Luis Rojas, Germán Román y el propio autor de la Obra, Eduardo Perales.

"Responso para una Cena", será estrenada hoy en la Biblioteca de la Universidad Católica. Los días 21 y 22, se presentará en el local de la Casa de Cultura Francesa (Calle Ingavi, esquina Pichincha).

Las actuaciones son auspiciadas por el Departamento de Extensión Universitaria de la U.C.B. y dirigidas por el director Eduardo Perales.

El Teatro Estudio de la U.C.B. fue organizado hace más de 5 años por la directora española Carmina Morón, y se presentó varias veces con obras importantes del Teatro Universal; en 1968 presentó "La Casa de Té de la Luna de Agosto", en 1969 "Fuenteovejuna" de Lope de Vega, en 1970 "Volpone" de Ben Jhonson.

El teatro estudio de la U.C.B. ha actuado en La Paz y también en el interior de la República, mereciendo comentarios elogiosos. Ahora, tras casi 4 años de inactividad vuelve a presentarse, esta vez bajo la dirección de Eduardo Perales.

"Mujeres españolas", el último libro de Salvador de Madariaga

Por MARIO PARAJON

(ALA) - ¿A qué hora se despierta don Salvador de Madariaga? ¿Es que antes del desayuno paladea una de esas tisanas de la longevidad que ahora se han hecho famosas gracias a la divulgación de ciertos sectores "del Oriente"? Son las fotografías aparece su mentón vigoroso, la mirada juvenil, la cabeza erguida. Es uno de nuestros hispanoamericanos universales, correntón del mundo entero, apasionado de todos los temas, infatigable de la mañana a la noche. ¿Se alimenta exclusivamente de vegetales? ¿Duerme la siesta? ¿Pasea todas las tardes, muy abiertos los ojos, por Londres o por una ciudad suiza? ¿Es aficionado al whisky diario, a la cerveza o a las raciones de almendras que previenen contra las enfermedades malignas? Quizá si escribiera su autobiografía, entrando en estos detalles que los españoles -grandes pudorosos- suelen saltarse, nos enteraríamos de algunos de sus secretos.

Pero hay otros secretos tan interesantes como estos. Los que conciernen a su vigor intelectual, a su alegría de vivir. Se puede vivir un siglo entre lágrimas y lamentaciones. Estoy seguro de que Madariaga podrá dar algún puñetazo en la mesa; tal vez soltar algún terno bien energico; pero apostaría una oreja de toro que le ha huido a la melancolía más que a la peste. Es de los fuertes. De los que se despiden de una ciudad y se instalan valientemente en otra. De los que saben que la vida empieza todos los días. Hombre de empresas literarias e históricas; dueño de sí mismo; sin temor alguno a reconocer las caras de la realidad, sus blancos y sus morados. Eso le ocurre en gran medida porque es historiador y biógrafo. Hay que desconfiar de los historiadores abstractos, los que no se interesan por narrarnos las vidas de los hombres, aún sabiendo que la vida de un hombre nunca puede narrarse. La biografía es un género frustrado, pero apasionante e imprescindible, enriquecedor como pocos. Y la historia, cuando es está hecha por un pedante, es la primera pauta para interpretar la realidad. Madariaga es un gran gurionista en esa película, que se comunica con sus lectores casi a voces.

En un libro reciente, de los últimos que ha publicado, he creído descubrir una de las razones de su espléndida salud. "Mujeres Españolas" se titula. méritos literarios e históricos aparte (y tiene muchos) es un libro de entusiasmo por la mujer, de verdadera y auténtica fe en esas criaturas maravillosas, formadas del material delicado de nuestras costillas, a veces de pelo negro, otras de pelo rubio, capaces de andar con más garbo que los varones, de reir con más gracia y hasta de llorar con más dulzura. Silenciosas, muchas veces, hablan mejor sin mover los labios que cuando componen un párrafo. Catalina de Aragón, la Malibrán, Lady Smith: Madariaga las conquista cruzando por el tiempo como un vestarón español, manejando papeles, leyendo diarios, libros viejos y novelas.

No es muy fácil encontrar entusiasmo por la mujer. Muchas veces he sospechado que los románticos, inventando mujeres incorpóreas, no se interesaban demasiado por la mujer concreta, real, que se les aparecía por la esquina, velada, corriendo luego a esconderse entre las almohadas de su diligencia. Tampoco en el aburridisimo erotismo contemporáneo hay demasiado interés por la mujer. Espiritualistas y sexualistas suelen parecerse más de lo que ellos creen. Ni hay que eliminar la vida instintiva, ni hay que eliminar la vida espiritual. Madariaga escoge mujeres valientes, emigradas algunas, femeninas, perdidamente enamoradas. Menos Rosalía de Castro, la dulce y misteriosa gallega, las demás hablan, comen, duermen, se desesperan cuando la vida las separa de su amante, sufren y gozan; montan a caballo, arrostran situaciones difíciles. Esa Lady Smith, la española del oficial inglés, pasando por entre las filas de los enemigos para devolver una simple sopera a una mujer francesa, es un personaje digno de ser estudiado

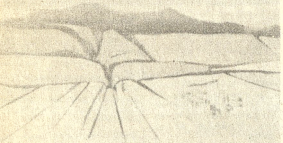

ÓLEO DE CARLOS ADRIAZOLA.- El joven artista nacional inaugurará mañana, en el Museo Nacional de Arte, una muestra que consta de 22 óleos. La exposición está auspiciada por el Departamento de Extensión Universitaria de la Universidad Católica Boliviana.

Seriamente dañada intura de Rubens

LONDRES, 17 (AP).- Las autoridades de la Universidad de bridge expresaron hoy temor de que la "Adoración de los gos" de Rubens, una de las Pinturas más famosas del mundo, a quedado irreparablemente dañada por los vándalos que le aron las letras "I, R, A", iniciales en inglés del "Ejército ublicano Irlandés" (ERI).

"Probablemente quedarán algunas hendiduras, pero no serán bles a menos que uno mire bien de cerca la pintura", sostuvo el rdote Michael Till, decano del Colegio King. La obra pende de o del altar de la capilla del establecimiento.

La pintura, valuada en un millón de libras (2,4 millones de res) y probablemente de mucho mayor valor intrínseco, no ba asegurada. El promotor de arte londinense Hugh Leggatt ha ado una colecta de dinero para pagar la restauración.

El daño se descubrió el sábado. Las letras "I, R, A", de unos centímetros de alto, fueron grabadas sobre la superficie de la ura, probablemente con una moneda. La pigmentación del óleo de surcada, pero las hendiduras no llegaron hasta la base de lera.

Exposición de César Jordán

Ayer, en el Salón unicipal, se inauguró la uestra de trabajos ciné- os del artista nacional sar Jordán.

En el gráfico, dos de la ie de obras que integran exposición, que estará erta al público hasta fin semana.

Jordán realizó estudios la Academia de Bellas es de Roma, y enriqueció formación artística con un so de litografía, en ndres.

Nacido en La Paz, en , Jordán ha recibido portantes premios ionales y extranjeros, s como el Salón Murillo uestra ciudad y el lenti" de Roma.

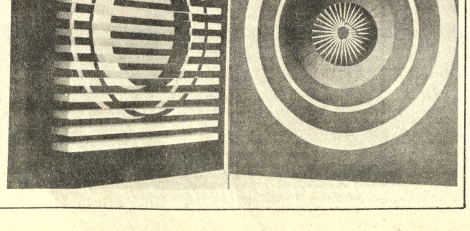

Los herederos de Picasso

AIX EN PROVENCE, FRANCIA, 17 (AP)- Maya Picasso de Widmaier, la hija mayor de los tres ilegítimos vástagos reconocidos de Pablo Picasso, obtuvo hoy importante participación en la enorme herencia del gran pintor cuando la corte de apelaciones le extendió el reconocimiento legal pleno.

Maya, de 39 años, nació de la relación entre Picasso y Marie Therese Walter, y se benefició de una reciente ley francesa que da a los hijos ilegítimos participación automática en cualquier herencia. El tribunal de Aix en Provence había reconocido el pasado marzo las reclamaciones de otros dos hijos ilegítimos de Picasso, Claudio de 26 y Paloma de 25, hijos del pintor y la escritora Francoise Gilot, casada actualmente con el científico Dr. Jonas Salk.

Cada uno de los hijos ilegítimos reconocidos de Picasso tiene derecho por lo menos a la mitad de lo que corresponda al único hijo legítimo del pintor, Pablo, de 52 años. La viuda de Picasso, Jacqueline, tiene derecho a la mitad de la herencia, y los hijos del pintor compartirán el resto.

Picasso falleció en Mougins, en la riviera francesa, el 8 de abril del año pasado, a los 91 años. Dejó una fortuna en cuadros, esculturas y otras obras de arte, cuyo valor se cree excede los 100 millones de dólares. Oficialmente no se ha estimado el valor de la herencia. El gobierno francés aceptó la preciosa colección picassiana de otros pintores en substitución del pago de derechos.

DANIEL EL TRAVIESO

Yo no estaba despierto hasta ahora...No; no estamos tomando el desayuno...Si tienes hambre anda y despierta a tu madre...

DIVULGUELO

JUSTO Y FRANCO

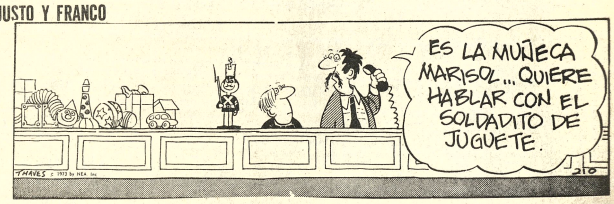

MARIA DE ORO

APARTAMENTO G

JEFF COBB

MARK TRAIL

C-vimminti
Cada sobre contiene 1g. de Vitamina C.

TODOS SANOS CON
Opotónico
VITAMINIZADO

PICAPIEDRA

EGOISTO

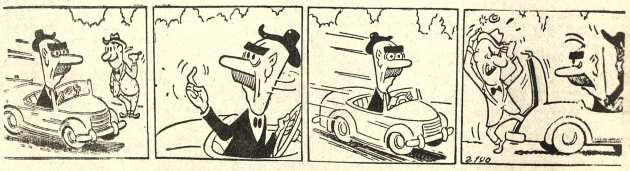

resfríos... gripes
viene bien
ANTIGRIPAL COMPUESTO
cada tableta 60 Ctvs.
en todo el país.

SPORTITO

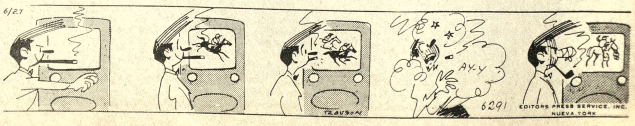

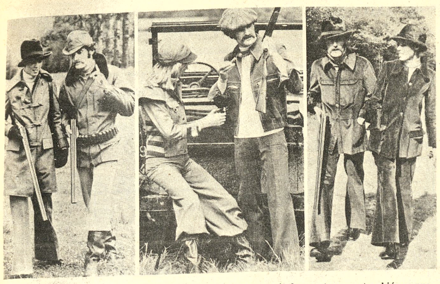

UN DEPORTE DE INVIERNO.- Estos atuendos para la cacería demuestran que también se puede ser elegante cuando se practica un deporte. Los modelos de la izquierda son chaquetones largos de grueso algodón impermeabilizado color kaki con forro de piel sintética. Los del centro, el pantalón bombacho y la cazadora con canesú de aleta ajustada a los lados. A la derecha, trajes de pana que sirven tanto para ir de caza como para una tenida sport.

LOS CUADROS EN LA MODA.- Tanto en las chompas como en los sacos sport como el que luce este modelo, se imponen para esta temporada los diseños a cuadros. Ya sean Príncipe de Gales, jaquard, o "piel-de-poule" el vestuario masculino lleva indispensablemente un complemento de este tipo con un pantalón de un solo tono. Las chompas de cuello redondo y sin mangas se usarán debajo del saco en esta temporada invernal. (Servicio Especial de IPS).

Juventud Femenina Latinoamericana a través de su Consejo contribuirá a realización del "Año de la Mujer"

Luego de un seminario realizado en Tantoco, México fue creado el Consejo Latinoamericano de la Juventud Latinoamericana por decisión de las 40 participantes de distintos países que asistieron al evento. La presidencia de esta nueva organización que tiene el respaldo de la Asamblea Mundial de la Juventud, recayó por unanimidad en nuestra compatriota Martha Trigo de Velázquez.

La ejecutiva de la juventud femenina del continente, es Secretaria del CNES y es madre de tres niños (de 10, 5 y 4 años). Su elección la sorprendió pues relata que en el evento habían muchas profesionales y mujeres destacadas que podrían haber liderizado la nueva organización.

Martha Trigo de Velázquez, incursionó en las actividades de voluntariado hace apenas un año y la reunión de México fue su primera experiencia internacional. Alla tuvo ocasión de conocer a los principales ejecutivos de la WAY el guayano Thomas Sandiford, Alan Robertshaw de Ingiaterra y al boliviano Carlos Antonio Carrasco, que ocupa la Secretaría General de la organización.

La nueva entidad femenina no tiene aún una estructura propia ni estatutos, pero si tiene metas bien definidas que propugnan la mayor participación de la mujer en las tareas del desarrollo. En el mes de octubre próximo, dice la señora Velázquez, que el Directorio del Consejo celebrará su primera reunión para tratar sobre estos asuntos.

"Creo que tendremos mucho que hacer a partir de enero del próximo año, en que se inicia el Año Mundial de la Mujer decretado por la Organización de Naciones Unidas.

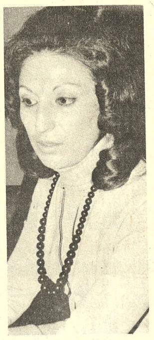

PRESIDENTA DE JOVENES LATINOAMERICANOS.- La boliviana Martha Trigo de Velásquez, elegida como máxima directiva del Consejo Latinoamericano de la Juventud Femenina afirma que esta institución realizará una intensa labor durante el próximo año que fue nominado por la ONU como el Año Internacional de la Mujer.

Agenda Femenina

DAMAS ROTARIAS

El Comité de Damas Rotarias se reunirá en su sesión ordinaria de Directorio el día de mañana a horas 10:30 en su Secretaría de la Avenida Arce, Edif. Montevideo 3er. piso.

CRUZADA PRO COPACABANA

Se cita a los miembros de la Cruzada Pro-Copacabana a la reunión que tendrá lugar hoy, a horas 17, en la Prefectura del Departamento.

EXPOSICION

Con los auspicios de la Embajada de Israel y el Instituto Cultural Boliviano Israelí el próximo 24 de junio será inaugurada en el Salón Municipal de Exposiciones la muestra de la pintora Vicky Sagárnaga (vicuña)

FUNDACION BOLIVIANA CONTRA EL CANCER

El Comité Femenino de la Fundación de Lucha contra el Cáncer se reúne hoy a horas 10 en su Secretaría situada en los altos de la casa Howson.

MESA REDONDA PANAMERICANA

En visita de confraternidad y acercamiento se encuentra en nuestro país la Directora General de la Alianza de Mesas Redondas Panamericanas, señora Carmen de Barrionuevo. Luego de una breve visita a La Paz donde fue recibida por el Directorio de la institución, partió con destino a Oruro, Cochabamba y Santa Cruz. Al cabo de su viaje de una semana la directiva retornará a su país de origen, Perú.

CONIF

El próximo jueves a las 11 a.m. se realizará la reunión de la Mesa Directiva de la Confederación Nacional de Instituciones Femeninas.

Las evidencias

(Viene de la página 3)

nivel de las aguas del lago, desaparecieron los arenales pero los barrios suburbanos de la ciudad de Oruro fueron inundados. Desgraciadamente, parece que no existe ningún proyecto para dragar el Uru Uru y el ahora caudaloso rio Desaguadero.

Al atardecer, cuando la luz desaparecía en los Andes, abandonamos la zona inundada para continuar el alucinante viaje, a través de una región que no cambió nada en los últimos cuarenta años.

Mexico Junio de 1974

Fallecimiento

Ha dejado de existir, confortado con los auxilios de la Santa Religión Católica y la Bendición Papal, el que en vida fue Sr.

† Don VICTOR PONCE LINARES

(Q. E. P. D.)

Martha Uriarte de Ponce, esposa; Julia Ponce y José María Linares padres; Jorge, Nelly, Luis y Daniel, hermanos; Alberto Uriarte y Hayde M. de Uriarte, padres políticos, los tíos, primos, sobrinos, y demás familiares, ruegan a sus relaciones, personas piadosas, residentes de la Mina Chojlla, Club Ingavi, se dignen asistir a la traslación de los restos mortales del extinto al Cementerio General el día de hoy martes 18 del presente a horas 16 (4 p.m.)
El cortejo fúnebre partirá de la calle Chuquisaca esq. Unión (Sociedad Obreros El Porvenir).
Atención que comprometerá la gratitud de la familia doliente.
"CASA GUZMAN" final calle Figueroa Tels. 24014 y 56207.

PALABRAS CRUZADAS

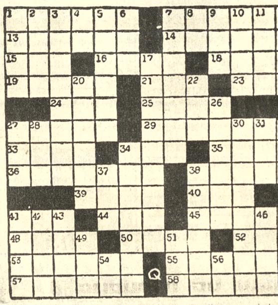

CRUCIGRAMAS No. 7204, Q.

HORIZONTALES: 1.- Tiene celos; 7.- Obra de Homero; 13.- Héroe de la guerra de Troya; 14.- Cortó los cabellos a Sansón; 15.- Apócope de tanto, Inv.; 16.- Martillo grande de madera; 18.- Rabo; 19.- Empieza a mostrarse alguna cosa; 21.- Vocal, repetida; 23.- Nave; 24.- Abanico, en inglés; 25.- Cincuenta, cien, uno, mil, en núm. romanos; 27.- Atreviera; 29.- Llegas; 33.- Continuo; 34.- Del verbo amar; 35.- Advierte; 36.- Del verbo acometer; 38.- Sitio; 39.- Del verbo raer, Inv.; 40.- Amarro; 41.- Señora, Abr., 44.- Del verbo ser; 45.- Dar. proveer; 48.- Del verbo oír; 50.- Del verbo lamer; 52.- Dueño; 53.- Faringe, Inv.; 55.- De Irún; 57.- Del verbo asar; 58.- Llanura de gran extensión.

VERTICALES: 1.- Cama para niños; 2.- Del verbo salir, Inv.; 3.- Que roe piedras; 4.- Dativo o acusativo, pron., pers. 2a. pers., ambos gen. Pl.; 5.- Parte del mes; 6.- Se atreve; 7.- Destronó al último emperador romano de Occidente; 8.- Entrega; 9.- Ciento cincuenta y uno, en núm. romanos, Inv.; 10.- Colina de Jerusalén; 11.- Pronombre personal; 12.- Dos vocales fuertes, una repetida; 17.- Demostración afectada de cariño; 20.- Pirueta; 22.- Macizo montañoso del Sahara meridional; 26.- Parte de la hora; 27.- Animal plantigrado, Fem.; 28.- Así, en latín; 30.- De Bogotá, Fem., 31.- Amarra; 32.- Nivel, Inv.; 34.- Sucesor de Alarico; 37.- Del verbo fiar, Inv.; 38.- Costado; 41.- Desabrida, insípida; 42.- Del verbo reir; 43.- Caja de madera, con bisagra y cerradura; 46.- Así sea, en hebreo; 47.- Flor; 49.- Todavía; 51.- Adjetivo posesivo, Pl.; 54.- Del verbo dar, Inv.; 56.- Fantasma con que se asusta a los niños, Inv.

SOLUCION

A	S	I		A	M	E	N	A		A	M	A
R	O	N		C	A	R	I	Z		Z	O	C
A	Y	U	N	A	S	E		U	R	I	C	O
		N	O	T	A		A	Z	A	M		
P	E	D	R	O		A	M	A	Z	O	N	A
A	S	E	A		A	C	A	B	A		A	R
R	A	S		P	E	T	R	A		O	R	E
C	C		L	A	T	O	T		C	R	I	N
A	U	D	I	T	O	R		C	H	O	Z	A
		O	L	A	G		L	U	A	B		
V	I	R	A	D		S	A	R	D	I	N	A
I	D	A		A	T	A	R	A		A	I	C
L	O	S		S	A	L	A	R		S	R	A

Sociales

REUNIONES

Los socios del Rotary Club de La Paz, se reunirán en una sesión-almuerzo mañana a horas 12:15 en los salones del Club de La Paz. En la oportunidad disertará el representante residente de las Naciones Unidas en Bolivia, señor Juan Pascoe.

El Comandante General de las Fuerzas Policiales y la señora de Caballero Díaz ofrecen el próximo lunes una recepción social en honor de S.E. el Presidente de la República y la señora de Banzer Suárez.

Para despedir al Consejero de la Embajada Argentina, don José Alberto Gallo, que concluye su misión en Bolivia, el Embajador del vecino país y la señora de Salazar ofrecen hoy una recepción en su residencia.

El Embajador de España y la señora de García Ontiveros, ofrecerán una recepción en su residencia el próximo lunes 24 con motivo de despedirse de sus relaciones al término de su misión diplomática en nuestro país.

GOLDEN BOYS

Los integrantes de esta institución parten hoy a Santa Cruz, donde realizarán diversos encuentros de tipo deportivo y de intercambio cultural con diferentes grupos juveniles.

"ANDES INSURANCE CORPORATION S.A."
Compañía de Seguros Generales
SORTEO MENSUAL

Participa a sus estimados asegurados y clientes que en el Sorteo Mensual de Amortización Anticipada de sus Pólizas de Seguro de "Vida y Capital" efectuado el día 17 de Junio de 1974 a horas 16:00 (4 p.m.) en sus oficinas situadas en la Av. Camacho Nº 1372 (Primer piso) de esta ciudad, han sido favorecidos los Símbolos de las siguientes Pólizas:

SERIE "A" $us. 1.000.00 L - C - C
SERIE "B" $us. 500.00 I - K - D
SERIE "C" $us. 300.00 H - B - K
SERIE "D" $us. 200.00 I - L - H

El Sorteo se llevó a cabo ante el Notario de Fé Pública de Primera Clase Dr. José Nava Cueto, con la asistencia del Sr. Tomás Montecinos, delegado de la División de Fiscalización del Banco Central de Bolivia.

PROTEJA SUS BIENES E INTERESES CON LOS SEGUROS DE "ANDES INSURANCE CORPORATION S.A.".

TELEFONOS AUTOMATICOS DE LA PAZ S.A.

INFORMA

Señor Accionista:
Teléfonos Automáticos de La Paz, no desea cortar su línea telefónica por falta de pago. Le rogamos apersonarse por nuestras oficinas a pagar su cuenta por servicio telefónico mensual.
Las facturas hasta el mes de Marzo de 1974 inclusive, de todas las líneas, están listas para su cancelación en Ventanilla.
Las facturas por el mes de abril de 1974 de las series del 20.000 hasta el 59.000, también se encuentran listas para su cancelación.

La Paz, 17 de Junio de 1974

DEPARTAMENTO DE RELACIONES PUBLICAS

Misas

AGRADECIMIENTO E INVITACION

La familia del que en vida fue

† Don ALFREDO VILLACORTA C.

(Q. E. P. D.)

Agradece profundamente a todas las personas amigas e instituciones por sus expresiones de condolencia e invitan se dignen asistir a la misa de cabo de mes que en sufragio de su alma mandarán oficiar en el templo de La Merced el día martes 18 del mes en curso a horas 11 y 30 a.m.
Su asistencia compromete la gratitud de la familia doliente.
El duelo se despide en la puerta del templo.

AGRADECIMIENTO E INVITACION

Vladimir Lejsek R. hijo, Ludmila H. de Lejsek hija política, Bozena, Jarmila, Ludmila y Milena Lejsek Halas nietas; los tíos, primos, sobrinos y demás familia de la que en vida fué abnegada madre y esposa:

† Sra. EMMA RIVERO Vda. de LEJSEK

Q. E. P. D.

Agradecen profundamente a todos los familiares, amigos instituciones y personas piadosas que acompañaron a la familia e hicieron llegar sus sentimientos de pesar y ofrendas florales en momentos de dolor, e invitan a la Misa que recordando los ochos días de su llorado fallecimiento y por el eterno descanso de su alma se oficiará el día de mañana miércoles 19 a horas 11 y 50 a.m. en la Iglesia de San Juan de Dios (Calle Loayza).
Su concurrencia compromete la gratitud de la familia doliente.

La Paz, Junio de 1974

La familia de la que en vida fue

† ETELVINA BELTRAN v. DE GARCIA

Q. D. D. G.

Invita a sus parientes, relacionados, amigos y personas piadosas a la Misa que conmemorando el primer año de su sensible fallecimiento se mandará oficiar el día de hoy martes 18 de junio en el templo de Nuestra Señora del Carmen (calle Colón - Ballivián). Su asistencia comprometerá la gratitud de los dolientes.

Fallecimientos

En la paz del señor y confortado con los auxilios de la santa religión católica, ha dejado de existir el que en vida fue:

† Señor JULIO MONTES QUISPE

Q. E. P. D.

Lidia Requelme, esposa; Jaquelin Montes, hija; Lucia Montes vda. de Quispe, madre; Rosario, Félix, Tito, Angel y Petronila Montes, hermanos; y demás familia, ruegan a sus amistades, personas piadosas, se dignen asistir a la traslación de los restos mortales del extinto al Cementerio. General el día de hoy martes 18 del pte. a horas 15 y 30 (3 y 30 de la tarde).
El cortejo fúnebre partirá de la calle Reyes Cardona y Angel Babía (Zona Cementerio)
Favor que comprometerá la gratitud de la familia doliente.
Servicios Funeraria Aliaga Figueroa 773 TEL. 25676.

La familia del que en vida fue

† Don FRANCISCO COCA JIMENEZ

tiene el sentimiento de participar su fallecimiento acaecido en el día de ayer en la ciudad de Sao Paulo (Brasil)

SOCIEDAD BOLIVIANA DE BIOQUIMICA CLINICA

Filial La Paz

Se complace en invitar a los colegas bioquímicos, médicos y estudiantes de la Facultad de Ciencias de La Salud a la conferencia que disertará la Dra. Erika de Hannover sobre el tema:

DIAGNOSTICO DEL VIRUS

Además se proyectará la película:

INVESTIGANDO POR LA VIDA

El día Miércoles 19 a horas 19 y 30.
Local: Colegio Departamental de Farmacia y Bioquímica.
Avenida 20 de Octubre Nº 2015.

ALQUILE UN PERRO

Para los pasajeros de Lufthansa y para los turistas que deseen pasar sus vacaciones en Baviera, Lufthansa publica el nuevo programa turístico de Gerweis: "Alquile un perro". El programa lanzado el año pasado en dicha localidad tuvo un éxito extraordinario, con gran alegría de los cachorros.

Si a usted le agrada distraerse con una buena caminata en las colinas de Baviera, con un perro genuinamente alemán, el "basset" será feliz en Gergweis. Ese pequeño villorio, a 30 millas de Passau, en la frontera de Austria y que en muchos mapas ni siquiera figura, lanzó, hace poco, su idea "Alquile un perro", una promoción turística a la que no pueden resistirse aquellos que gustan de los perros.

Si usted logra encontrar Gergweis en el mapa y se decide a pasar allí algunos días, hallará a su amigo cuadrúpedo que lo acompañará en aquellos paseos, gracias a este programa gratuito de alquilar un perro "basset". Y si ese amigo del hombre se adueña de su corazón, tal vez los criadores de perros de Gergweis se lo vendan. El precio aproximado de estos canes es de DM 100, para los de pelo largo, mientras que sus primos, los de pelo corto, cuestan 50% menos.

Para los que aman a los canes vale la pena ir hasta Gergweis, pues esa aldea está conceptuada entre los principales centros del mundo canino. En esa pequeña ciudad es mayor el número de perros que el de personas (750 canes, según estadística reciente, y 500 personas); allí un can que se precia puede exhibir su linaje ancestral. Debido al predominio perruno Gergweis es conocida como "Dackeldorf" (ciudad "basset"), ya que casi todos los que habitan allí son criaderos de esos perros.

"El "basset" es el resultado de la cruza entre el "terrier" cazador y el "cocker spaniel", que desde hace 80 años se vienen cruzando para obtener una raza que fuese lo suficiente pequeña como para penetrar en una cueva y que tuviese un ladrido fuerte como para intimidar al que estuviese adentro. De todas maneras, el "basset" moderno pasa la mayor parte de su tiempo sirviendo de símbolo de relaciones públicas de Baviera, mientras menea su cola y ladra fuertemente. Y si es un "basset" de Gergweis, tiene la vida garantida porque esa aldea tiene un amor especial por sus perros. En la capital mundial de los "basset" hay un hospital para sus canes, veterinarios, escuelas de adiestramiento, centros maternales, un escritorio de informaciones, una biblioteca sobre los "basset" y un diario sobre los mismos.

Necesita DINERO? COCINERA? UNA CASA EN ALQUILER? EMPLEADA DOMESTICA? UN ANTICRETICO?.
Quiere vender sus MUEBLES?. Su LAVAROPAS? El TELEVISOR? precisa algún objeto de segunda mano? quiere vender ROPA USADA?.

MUY PRONTO SOLUCIONARA SU PROBLEMA ANUNCIANDO EN AVISOS ECONOMICOS DE

PRESENCIA

y haga un doble negocio tomando parte en los sorteos gratuitos de dinero en efectivo que PRESENCIA le ofrece. El número de su recibo puede ser el premiado. CONSERVELO.

TARIFAS REDUCIDAS EN SERVICIO A LA COMUNIDAD

Concentrados de frutas para helados
NORDA SCHIMMEL
Ind. Mexicana
16 deliciosos sabores surtidos en bidones de 4 litros

HANSA Ltda. LA FIRMA BOLIVIANA DE SU CONFIANZA, CON MAS DE 65 AÑOS AL SERVICIO DEL PAIS
DEPARTAMENTO PRODUCTOS - Tel. 27681
Sucursales: Cochabamba, Oruro, Potosí, Santa Cruz, Sucre, Tarija, Tupiza y Villazón

LA SEGURIDAD DE MI VOLQUETA ESTA EN:

DUNLOP

DISTRIBUIDORES SICASUD LTDA. AV. MONTES 523
EN EL INTERIOR AGENCIAS SICASUD

AVISOS ECONOMICOS AVISOS ECONOMICOS AVISOS ECONOMICOS

Revistas Libros

OBRAS RECIEN RECIBIDAS

TOMASCHEWSKI - Didáctica General.
LIUBLINKAIA - Desarrollo Psíquico del Niño.
MERANI - Psicología y Pedagogía.
HUBERT - El Desarrollo Mental - Tomo I La Infancia. Tomo II La Adolescencia. Obra recomendada para Psicólogos, Médicos, Maestros, Padres.
HALIER - Psicología Industrial
RUBINSTEIN - Principios de Psicología General.

GISBERT Y CIA. S.A.

Librería - Papelería Editorial.
Casilla 195
La Paz

"VIDAS ILUSTRES", compro ejemplares del 1er número al último. Tel. 26643 (Tardes) R.

COMPRO REVISTAS, Misterix, Gran Bonete, Frontera y Hora Cero. Tel. 26643. (Tardes) R.

Departamentos Habitaciones

ANTICRETICO, doy departamento jardín en Irpavi $bs. 42.000, teléfono 82721. (18/48295)

NECESITO, dos departamentos en anticrético ofrezco 50.000 $bs. por cada uno llamar de lunes a viernes al teléfono T.A. 24494. (18-23)

ALQUILERES, se necesita habitación en San Pedro. Referencia teléfono 40460-41125-52184.

DEPARTAMENTO. Dos dormitorios, living-comedor y dependencias, doy en anticrético o mixto, Abdón Saavedra 2110 esquina Fernando Guachalla. (15-17/48275).

RESIDENCIAL MADRID: Ofrece habitaciones confortables, a precios módicos, en zona comercial de la Avenida Aroma. Dirección Calle Junín 6723 (al lado de Flota Continental).

ALQUILO A persona honorable, departamento céntrico amoblado. Ref. Teléfono 53458. (16-17/48270).

DOY ANTICRETICO 2 piezas cocina Linares 1021 buscar señora Victoria (15-21/48253).

NECESITO Departamento pequeño. Pago hasta $b. 800.oo Ref. Teléfono 63896 (R)

HABITACION INDEPENDIENTE Necesito habitación independiente, con bastante luz para estudio de pintura Ref. teléfono 23568 (R)

DEPARTAMENTO GRANDE Ofrezco $b. 2.400.oo Ref. Teléfono 21584 o calle Castro Nº. 1581 Buscar Sr Escóbar. Preferible en horas de la noche (R).

HABITACION Necesito una habitación en alquiler. Preferible en zona central. Ref. Evaristo Valle Nº. 158 Preguntar por Sra. Angélica (R)

NECESITO, pequeño departamento o garzonier en alquiler. Ref. Telf. 51792, Secretaria en horas de oficina.

CARVAJAL, Yanacocha 448 Tel. 54862, departamento propiedad horizontal, Guerrilleros Lanza, cuatro dormitorios, dependencias, terraza, garaje, venta. Departamento propiedad horizontal. Av. Busch un dormitorio dependencias.

CARVAJAL, Yanacocha 448, una habitación Cañada Strongest, alquiler dos habitaciones Av. Iturralde, cocina, anticrético 25.000.-. Dos habitaciones calle Yanacocha mixto 20.000- 600.

CARVAJAL, Yanacocha 448, departamento calle Comercio, un dormitorio dependencias, anticrético 40.000.-. Departamento calle Yanacocha un dormitorio, dependencias, anticrético 40.000.-. Departamento calle Nicolás Acosta, dos dormitorios, dependencias, patio, lavandería, anticrético, 80.000.-

carvajal, yanacocha 448 Tel. 54862, una habitación calle Pucarani, anticrético 18.000.-. Una habitación Munaypata, cerca Biblioteca, anticrético, 6.000.-. Una habitación inmediaciones Universidad, anticrético 15.000.

CARVAJAL, Yanacocha Tel. 54862. Departamento Av. República, dos dormitorios, dependencias, anticrético, 70.000.-. Departamento amplio Av. Busch, tres dormitorios, dependencias, lavandería, teléfono, alquiler. Departamento Puerto Rico, un dormitorio dependencias, anticrético 23.000.

Tocadiscos TV-Radios

APARATO CUADRAFONICO 4 en 1 de 4 parlantes Tel. 21584 o calle Castro 1581 Sr. Escóbar (r).

EQUIPOS cuadrafónicos 3 en 1: AM - FM tocadiscos, Grabadoras Estereo. 30 y 70 watts. vendemos Almacenes Arteaga Comercio 897 esquina Jenaro Sanjinés (16-17).

VENDO aparato Stereo, 4 en 1200 Wats Marca Silvania, parlantes con suspensión de aire Ref. Tel. 41944 (r)

TELEVISOR, Inelec 23" vendo urgente teléfono 21815 (18-20/48297)

ZENITH Amplificador-Radio FM-AM Stereo con parlantes circulares y pickup. Se vende. Ref. Pasaje Los Claveles 2561, teléfono 40147. (16-17/48281)

REPARAMOS TELEVISORES, Radios, con garantía a domicilio. Teléfono 62529 (16-18/T.)

GRABADORAS PHILIPS, flamantes, 32 horas duración, 110-220 voltios vendemos. ALMACENES ARTEAGA Comercio 897, esquina Jenaro Sanjinés (16-17).

RADIOLA ALEMANA, NORMENDE Vendemos. Almacenes Arteaga Comercio 897 esquina Jenaro Sanjinés. (16-17).

RADIOLAS Philips Corriente y Pilas vendemos. Almacenes Arteaga. Comercio 897 esquina Jenaro Sanjines. (16-17).

TOCADISCOS Philips a Corriente Pilas, 110-220 vendemos Almacenes Arteaga Comercio 897 esquina Jenaro Sanjinés (16-17)

Propiedades Terrenos

GRAN OPORTUNIDAD, sólo por este mes vendo lotes de 300 metros en Alto Lima $bs. 12 el metro. 50% contado, saldo facilidades, títulos y planos aprobados. Gestoria Tupac Amaru Plaza Libertad 60. (18/48299)

ACHUMANI, vendo terreno teléfono 27566. (18-19/48282)

VENDO TERRENOS de 209 metros, cada uno, en la zona de Alto Calacoto. Preguntar entre 16 y 19 por el Sr. Siles. Teléfono 84493. (R)

VENDO TERRENO, en Villa La Merced. Teléfono Comercial en zona céntrica, grabadora "SONY" Stéreo 500 A. Referencias teléfonos 61480 - 25369. (12-18/48156)

NECESITO CAPITALISTAS.- Para préstamos en primera hipoteca, ofrezco seriedad, garantía, reserva. COMERCIAL "ALAS", teléfono 29734.

VENDO.- Propiedad Agrícola en Santa Cruz - a 50 km. al sur de la ciudad, sobre el camino a Mora. 350 hectáreas. 85 hectáreas desmontadas. 2 galpones 2 Noques de 30 mil litros, tierras aptas para algodón y soya, Llamar de 9 a 12.30 Srta. Jenny Tel. 57331.

VENDO.- Propiedad agrícola en Santa Cruz.- a 20 km. de la ciudad, entre Florida y Sanja Honda. 1.500 hectáreas, tierras aptas para algodón, maíz y soya. Llamar en La Paz de 0 a 12.30 Srta. Jenny Tel. 57331.

VENDOPropiedad agrícola en Santa Cruz.- a 50 kilómetros al sur de la ciudad, 400 hectáreas Tierras aptas para cultivo de algodón, soya y otros. llamar en La Paz de 9 a 12.30 Srta. Jenny Tel. 57331.

VENDO.- Propiedad Agrícola en Santa Cruz a 20 km. al sur de la ciudad 300 Hectáreas alambradas. casa 2 piezas, pozo hecho a máquina. Tierras aptas para algodón, maíz y soya. Llamar en La Paz a Srta. Jenny, tel. 57331 de 9 a 12,30.

Antiguedades

"ANTIGONOVO" Compra y vende las mejores ANTIGUEDADES, platería, y artesanías Galería Luz. (15-19/48253).

Máquinas

MAQUINA DE COSER, vendo máquina de coser a pedal. Re. Castro 1695 Sr. Benedicto Quiroga. R.

COMPRO Maquinas de coser, escribir, radiola, refrigeradores, acordeones, bicicletas, y joyas. Tel. 50572. (R)

Ropa

MOTIVO DE VIAJE Se vende ropa de mujer. Referencias Prolongación 14 de Septiembre Nº 89 2do. puente Obrajes. (15-17/48255).

Orquestas

LOS PEQUENINOS Orquesta Electrónica teléfono 50556 - 65343 (11-20/48035)

ORQUESTA "L.M." Garantía y calidad, teléfono 21141. (18/21/48286)

ORQUESTA, Electrónica "CARAVELL", teléfono 64206. (18-22(4845)

ORQUESTA "L.M." Garantía y calidad, teléfono 21141 (13-17/48172)

ORQUESTA Para sus fiestas teléfono 53220 (11/20/47915)

Muebles

VENDO A PLAZOS Living, comedores, dormitorios Juan de la Riva 1419 Teléfono 65836 (15-20/48256).

EN VENTA, una cuna metálica en buen estado. Calle Pasoskanqui esquina Brasil (Sr. Efrain, carpintería - lado vidriería) M.

Ofertas especiales

ECONOMISTAS Auditores, abogados, administradores de empresas, estadísticas, contadores generales e investigadores privados se ofrecen. Reserva y seriedad. Visite PROGEEC Ltda. Galerías Luz 3er. piso Of. 19. (R)

VENDO PASTELES, Pan molde, pancitos especiales. Se hacen tortas para Matrimonios y Cumpleaños. Bueno 540-534 (15-21/48253).

Teléfonos

ALQUILO Teléfono particular. Referencias teléfono 55176 (15-17/48257).

LUBRAVE Pérez Velasco 775. Venta teléfono (Pasaje Tumusla). (16-17/48277)

Vehículos

OPEL COMODORO En venta modelo 71, 6 cilindros, 4 puertas, bastón en el piso, 27.000 kilómetros recorrido. Verlo y tratar calle Juan Federico Zuazo 1885 Teléfono 22729 (13-20/48191)

VENDO CAMION Nissan 6 toneladas. Ref. Av. Armentia Nº 566 (16-17/48278).

VENDO VAGONETA, Chevrolet modelo 68 actual servicio rápido, referencias Chuquisaca callejón Agustín Rada 130, teléfono 64744. (18/48297)

CHEVROLET 1967, camioneta estacas 50 quintales. Vendo México 1430. (18-21/48294)

MOTO YAMAHA, vendo Coroico 1431. (18-19/48282)

VENDO Colectivo Chevrolet modelo 1966, recién reparado. Ref. Illampu esquina Sagárnaga Nº. 859. Buscar al señor R. Alcón, teléfono 51569. (17-20/48283)

Empleados

NECESITAMOS CHICA O CHICO Para empleo doméstico teléfono 83052 (13-17/48182)

COCINERA Necesito con certificados o garantía personal. Referencias Avenida Arce 2448 o teléfono 23183. (R).

PRECISO RELOJERO, Ayacucho 266 (kiosco)(18-19/48452)

NECESITO EMPLEADA. Inutil presentarse sin certificados. Referencias teléfonos 22748 y de 9 de la noche adelante 27660.

Técnicos

TELE-ELECTRO "MUNDIAL", reparaciones radiolas, refrigeradores, calefones, cocinas gas, eléctricas de toda marca GARANTIZAMOS. Teléfono 62952(4-21/T)

TECNICO - GAS Garantiza instalaciones, Reparaciones y conversiones de kerosene a gas. Quintanilla Zuazo 271 teléfono 55888 (11-18VII/48036)

PASCUAL, pintor de interiores y exteriores llamar al teléfono 62307. (7-21/T)

"TALLER MARIHCA" Restauración de obras antiguas. Bueno Nº 240 - Esquina Camacho (15-19/48253).

PLOMERO se hacen instalaciones y reparaciones, teléfono 54306. (17-18/48285)

TECNICO EXTRANJERO, arreglo televisores a DOMICILIO, teléfono 27801(12-18/48153).

CEPILLAMOS PISOS A Máquina y plastificado teléfono 62267 (13-17/48181)

TALLERES MASTER, apertura de chapas y candados. Llamar al 22447.(18-22/48400)

PINTOR ALBAÑIL Dirige obras, refacciones, responsable, teléfono 60208. (17-21/48288)

Tiendas Kioscos

TIENDA Y COCINA Anticrético 10.000 Quintanilla Zuazo 284 (15-18/48265).

CARVAJAL, Yanacocha 448 TIENDA Díaz Romero, alquiler 400.-. Dos tiendas Tembladerani, calle Moxos anticrético 15.000.- Tienda Almirante Grau, mixto 50.000.- 1.000.-.

CARVAJAL, Yanacocha 448 Tel. 54862, tienda calle Pucarani, anticrético 18.000.-. Tienda trastienda Av. Vásquez, alquiler 500.-. Tienda Villa Victoria, República anticrético 5.000.

CARVAJAL, Yanacocha 448, kiosco calle Comercio, motivo viaje, vende.

Casas

SE VENDE Casa en San Miguel. Referencias Bloque G. Nº 15 (15-17/48273).

NECESITO CASA Cuatro dormitorios, dependencias alquiler-anticrético. Sopocachi Bajo San Jorge. Referencias teléfono 27759 (15-25/48269).

CARVAJAL, Yanacocha 448 Tel. 54862, casa vende Vino Tinto, calle Pizarro, dos pisos 75.000.- Casa, vende, Uchumayu, ocho habitaciones. Casa vende en Viacha apropiado para industria, 3.000 mts.- Casa junta final Buenos Aires, parada colectivos 15, anticrético, 32.000, derecho teléfono.

VENTA O ANTICRETICO, casa con 1.000 m2., de terreno en SORATA (Villa Silva). Referencias teléfono 62122 (R)

EN VENTA Casa céntrica bien orientada con 3 dormitorios, escritorio, 2 baños, dependencias, amplia recepción, garaje, jardín. Eduardo Caba 1537 Miraflores (media cuadra plaza Uyuni). (15-18/48260).

CARVAJAL, Yanacocha 448, casa vende Guerrilleros Lanza, tres departamentos. Casa vende, Pura Pura, Barrio Ferroviario, 45.000.–. Casa Obrajes calle 14, dos pisos, jardín, por concluir. Casa vende, Villa Fátima, Santiago Lacaya.

VENDO CASA, con departamento amueblado. Illimani 1846. (18-24/48291)

VENDO CASA, facilidades de pago, Tembladerani parada 15. Referencias Chuquisaca callejón Agustín Rada 130 teléfono 64744. (18/48297)

COMERCIAL "ALAS", GALERIA LUZ. Tel. 29734.- Vende cómoda casa, cuatro dormitorios, escritorio, dependencias, jardín, garaje. Sopocachi.

LUBRAVE Pérez Velasco 775. Necesitamos venta casas, terrenos, anticréticos, alquileres. (16-17/48277).

LUBRAVE Pérez Velasco 775. Anticréticos: Casa junta 2 dormitorios, dependencias, teléfono. Avenida del Ejército $b. 150.000.- Tienda Trastienda, Landaeta $b. 7.000. (16-17/48277).

Profesores Academias

DIBUJO ARTISTICO e infantil se dictan. Informes teléfono 56274 hrs. 15 a 18. (17-22/48284)

CLASES MATEMATICAS Física, química, todo nivel. Teléfono 21477 (11-20/T)

Restaurant Bares

PENSION FAMILIAR Restaurant "ILLIMANI" recibe pensionistas. Atención de desayuno, almuerzo, cena y platos a la carta. Atendido por su propietaria. (R).

Préstamos-Dinero

NECESITO, 5 a 7 mil dólares en 1a. hipoteca, propiedad céntrica. Yanacocha 365, oficina 2, teléfono 20136. (18/48293)

CARVAJAL, Yanacocha 448 Tel. 54862 DINERO desde 5.000, 10.000, 20.000, 40.000, hasta 100.000; dólares 500 hasta 10.000.- prendarios, joyas desde 1.000 adelante.

Varios

SECADORAS BOVERAS, recién llegadas vendo. Ayacucho 266 2do. piso.(18-20/48289)

CHEQUE EXTRAVIADO, habiéndose extraviado el cheque No. 9364, expedido por el Banco del Estado, se comunica que ha sido anulado. (18/48396)

VENDO TORNERIA INSTALADA, Avenida Illimani 1846 dos tornos con herramienta completa soldador eléctrico a motor autógena, alta presión, compresora, en terreno propio, además departamento amueblado y dos tiendas, teléfono 23697.(18-24/48291)

PIZARRAS Todo color, estufas fachadas, pisos final Prolongación Victor Sanjines 121 Teléfono 43131 (13-18/48173)

COMPRO APARATO DE REMO PARA GIMNASIA, referencias teléfono 41351 (30-7/M)

COMPRO BASTON, metálico importado suelta Ref. Edificio Esperanza (Ascensorista).

COMPRO LATAS Vacías de leche. Referencias Pasaje Kuljis 541 (R)

MOTORES COMPLETOS, Chevrolet 327 -GMC-305 Cigueñales sueltos vendo. Díaz Romero 1340, segundo piso. (18/48290)

ORTOPEDIA "AMERICANA" Yanacocha 715 (15-25 VII/48263).

URGENTE LIQUIDO Refrigeradores, cocinas, lavadora y secadora de ropa, máquina de coser, escribir, alfombras, piano VARIOS. Ref. Av. Ecuador 2186.

VENDO CINE Ocasión en pleno funcionamiento en zona popular, por motivo de viaje, o cambio por movilidad. Referencias teléfono 20497 (EVF).

VENDO POR VIAJE Abrigo Nutria, teléfono 43214 (17-18/48287)

COMPRO, Chatarra de hierro fundido, teléfono 61164. (18-19/48453)

CARVAJAL, Yanacocha 448, equipo limpieza vendo, zona Norte.

CERAS "JUHO" Fábrica de ceras "JUHO" ofrece su producto por mayor y menor Referencias Pasaje Kuljis 541 (R)

HOTEL ATLANTIC Avenida Armentia 521 teléfono 23342 habitaciones individuales $b. 20.00 delegación convencional (15-25 VII/48266).

CAMIRI

CHALET EN VENTA Con jardines y árboles frutales en la ciudad de Camiri apta para oficinas o sede social. Referencias teléfono 22748 de horas 12 y 30 a 13 y 30 y de 19 adelante. Casilla 5281 La Paz.

AGENDA

PRESENCIA Av. Mariscal Santa Cruz - Edif. Esperanza **CENTRAL:** Tel. 40460 - 41125 y 52184- **GERENCIA:** Tel. 52172.- **PUBLICIDAD:** Tel. 52178 **REDACCION:** Tel. 51998- Casilla 1451- Cajón Postal 3275.

FARMACIAS DE TURNO DEL 15 AL 22 DE JUNIO

BOLIVIANA, Ayacucho No. 394- 22202.- **YUNGAS,** Yungas No. 739- 24127.- **LA MILAGROSA,** Av. Kennedy No. 384- 53540.- **LA SALVADORA,** Sagárnaga No. 376- 25865.- **LA SALUD,** Tumusla No. 613.- **EL PRADO,** Av. 16 de Julio No. 1898- 20711.- **SAN CRISTOBAL,** Av. Tejada Sorzano No. 106.- .

FARMACIAS DE TURNO PERMANENTE

OBRAJES, Plaza Franz Tamayo Tel. 82081- Obrajes.- **SAN CARLOS,** Av. República 26 Tel. 20223 Villa Victoria.- **VERA CRUZ,** Av. Antofagasta No. 100 Tel. 59107 Alto de La Paz.- **CRISTO REY,** General Lanza 2110 Tel. 27534 Sopocachi Alto.

TELEFONOS DE URGENCIA

BOMBEROS 119.- **ASISTENCIA PUBLICA** 118-22111.- **RADIO PATRULLA** 110.- **TRANSITO** 26148.- **SAMAPA** 26628-26548.- **ENERGIA** 54357.- **TELEFONOS (RECLAMOS)** 113.- **INFORMACIONES** 104.- **SEÑORITA HORA** 117.- **LARGA DISTANCIA-EXTERIOR** 55907-09 - **INTERIOR** 20402-03.- **HOSPITAL DE CLINICAS CENTRAL** 22821- 22872.- **AASANA** 59333-59310.

FLOTAS

TRANS-SERVICE LTDA. Alto de la Alianza Nº. 757 Tel. 43154.- **TRANSPORTES "EL CHAPACO"** Chuquisaca 568 Tel. 40258.- **TRANSPORTES UNIVERSO,** Av. Montes 638 Tel. 42831.- **TRANSPORTES SAMA,** Murillo esq. Graneros Tel. 28462.- **TRANSPORTES PULLMAN BOLIVIA.-** Plaza Alonso de Mendoza, teléfonos 55854- 25893.- **ANDINO,** León de la Barra 360 Tel. 20471.- **BERMEJO,** Av. Pando 148 Tel. 28981.- **CONTINENTAL,** Av. Montes 675 Tel. 29061.- **COPACABANA,** Av. Montes 620 Tel. 20477- 40461.- **LAURO,** Av. Camacho 1223 Tel. 27677.- **TRANSPORTES PILCOMAYO,** Figueroa esq. Tiquina Tel. 22858.- **ALIAGA,** Av. Montes 700 Tel. 26376.- **URUS,** Bozo 194 Tel. 50793.- **TRANSPORTES SAN CRISTOBAL,** Plaza Alexander 190 Tel. 27775- 41076.- **FLOTA YUNGUEÑA,** calle Coroico No. 1577 Tel. 43001.- **TRANSPORTES TARIJA,** Tiquina 37 Tel. 28911.- **TRANSPORTES VICTORIA,** Emilio Calderón 563 (Gran Poder) Tel. 56599.- **TRANSPORTES ABAROA,** Plaza Alonso de Mendoza 242 Tel. 27096.- **MICROBUSES KIRQUINCHO,** Bozo 108 Tel. 54612.- **TRANSPORTES MOTO MENDEZ,** Chuquisaca 626 Tel. 29851.- **TRANSPORTES TUNARI,** calle Bozo No. 108 Tel. 40375.- **TRANSPORTES MANCO KAPAC,** calle Tumusla 500 (Hotel Tumusla).- **"DORADO ORIENTE"**, Pullman de lujo calle Bozo 106 Tel. 40373.- **TRANSPORTES RIVEROS,** (a Copacabana) Av. Montes 660 Tel. 20984.- **EXPRESO PANAMERICANO LTDA.,** Servicio: Potosí- Sucre- Villazón. Dirección calle Bozo No. 167 teléfono 20803.

EMPRESAS AEREAS

LLOYD AEREO BOLIVIANO, Tels. 54649- 53132- 55769- 51155- 51163- 59053.- **LUFTHANSA,** Tels. 20383- 25780- 50499- 50609.- **AEROPUERTO,** Tel. 59151.- **AEROLINEAS ARGENTINAS,** Tel. 50792.- **AVIANCA,** Tels. 43909- 40883.- **AIR FRANCE,** Tel. 51740.- **LAN,** Tel. 28536.- **KLM,** Tel. 42965.- **SWISSAIR,** Tel. 28924.- **PANAM,** Tels. 54117- 41863.- **BOA,** Tel. 26387.- **VARIG,** Tel. 21450.- **ECUATORIANA,** Tel. 54472.- **IBERIA,** Tels. 20270- 24378.- **ALITALIA,** Tel. 23494.- **B.O.A.C.,** Tel. 55541.- **CANADIAN PACIFIC,** Tel. 55541.- **SOUTH AFRICAN AIRLINES,** Tel. 55541.- **BRITISH- CALEDONIAN,** Tel. 55541.

BRANIFF INTERNATIONAL

VENTAS-INFORMES, Tels. 21100- 21105.- **AEROPUERTO,** Tel. 59303.- **CARGA,** Tels. 59555- 59012.- **ESTACION CENTRAL,** Tels. 52510- 53410.- **ESTACION GUAQUI,** Tel. 888.

COCHABAMBA

EN COCHABAMBA, LINDO LOTE en barrio urbanizado VENDESE. Teléfono 52095 (R)

SANTA CRUZ

VENDO SACOS DE YUTE Desde $b. 16.- la bolsa Calle Pari frente Hotel Santa Cruz Mini Frial. (11-18/48039)

Cotizaciones de materias primas

Producto	fecha	Unidad	Precio	Procedencia		Entrega
Azúcar	12-6	£/T.M.	237.25	Contrato No. 2		Agosto
Aceite de Lino	12-6	$us./T. Inglesa	550.00	Origen Indet.		-.-
		"	458.00	Argentina		-.-
Aceite de Algodón	12-6	$us/T.Inglesa	890.00	Argent/Americ.		Julio-Agosto
Aceite de Maní	12-6	$us/T. Inglesa	1.120.00	Argentina		
		£/T.Inglesa	458.00	Nigeria		-.-
Aceite de Soya	12-6	Flor.Hol/100 Kgs.	198.00	Origen Indet.		-.-
Aceite de Colza	12-6	Flor. Hol/100 Kgs.	170.00	Origen Indet.		-.-
Aceite de Girasol	12-6	$us./T.M.	960.00	Argentina		-.-
Aceite de Palma	12-6	£/T. Inglesa	257.00	Malasia		Prod. Sep
		$us/T. Inglesa	600.00	Sumatra		Julio
Cacao	12-6	£/T.M.	851.00	-.-		Julio
Jenjibre	12-6	£/T.M.	675.00	Sierra Leona		Mayo-Ju
Pimiento	12-6	£/T.M.	2.200.00	-.-		Mayo-Ju
Grano de Alhelí	12-6	£/Lb.	2.450.00	Zanzibar		Mayo-Ju
		"	2.450.00	Madagascar		Mayo-Ju
Vainilla	12-6	£/Kgs.	4.00	Bourbon		-.-
Grano de Lino	12-6	$us./T.M.	199.00	Canadá No.1		Julio-Ago
Grano de Maní	12-6	$us /T.M.	255.00	Sudan		Mayo-Jun
Grano de Algodón	12-6	$us/T.M.	220.00	Africa Occ.		Junio-Julio
Grano de Soya	12-6	$us/T.M.	228.50	EE.UU.		Agosto
Grano de Cophra	12-6	$us/T.M.	755.00	Filipinas		Agosto
Sisal	12-6	$us/T.M.	1.095.00	Pto. Reino Unido		-.-
	12-6	£/T.M.	1.095.00	Est. Africana No.1		-.-
	7-6	$us/T.M.	1.045.00	Brasil No. 2		-.-
	7-6	$us/T.M.	1.015.00	Brasil No. 3		-.-
YUTE						
Calidades:						
White grade "B"	12-6	£/T.M.	180.00	-.-		-.-
grade "C"	12-6	"	174.00	-.-		-.-
White grade "D"	12-6	"	164.00	-.-		-.-
Tossa grade "C"	12-6	"	176.00	-.-		-.-
Tossa grade "D"	12-6	"	166.00	-.-		-.-
Azúcar		Ctv.$us/Lb.	27.00	Contrato	10	Disponible
		"	26.90	"		Julio
		"	23.50	"	11	Disponible
		"	22.50	"	11	Julio
Algodón		Ctv.$us/Lb.	48.50	Contrato	1	Agosto
		"	55.57	"	2	Julio
Café		Ctv.$us/Lb.	69.50	Contrato	"C"	Junio
		"	74.90	"		Julio
Cacao	12-6	Ctv.$us/Lb.	80.35	"		Julio
Soya Blanca	12-6	Ctv.$us/Lb.	ID (Ant.)	China		-.-
Lana Cruzada	12-6	Ctv.$us/Lb.	107.5	-.-		Disponible
		"	104.00	-.-		Julio
Lana Suint	12-6	Ctv.$us/Lb.	177.5	-.-		Disponible
		"	177.00	-.-		Julio
MERCADO DE CHICAGO:						
Grano de Lino	12-6	$us/Bushell	9.70	-.-		Julio
Grano de Soya	12-6	$us/Bushell	5.47	-.-		Julio
Trigo	12-6	$us/Bushell	3.88	-.-		Julio
Maíz	12-6	$us/Bushell	2.79	-.-		Julio
Avena	12-6	$us/Bushell	1.42 1/2	-.-		Julio
Centeno	12-6	$us/Bushell	2.79 3/4	-.-		Julio
Cebada	12-6	$us/Bushell	2.47	-.-		Julio

NOTA: Un Bushell: 60 Libras

MERCADO DE SANTOS:

Producto	Unidad	Procedencia	Entrega
Café	Ctv.$us/Lb.	Brasil	Julio

ORGANIZACION INTERNACIONAL DEL CAFE: "OIC" (Precio: Ctv. $us/ Lb.)

Fecha	Suave Colombiano	Otros Suaves	Arábigos sin sabor	Robustos
24/5	82.75	72.00	80.00	73.87
28/5	82.50	71.50	80.00	73.55
29/5	82.50	71.50	80.00	73.27
30/5	82.50	71.50	80.00	73.27

La Paz, 14 de junio de 1974

Micronoticias

NUEVA YORK, 17 (AP).- Con motivo de celebrarse el 5 de julio el 163 Aniversario de la Independencia de Venezuela, el alcalde de esta ciudad proclamará semana venezolana la del 1 al 7 de julio, se anunció hoy.

El centro cultural venezolano de Nueva York prepara para esa semana una serie de actos conmemorativos, que se iniciarán con la proclamación por el alcalde Abraham Beame en el ayuntamiento el 1 de julio y continuarán con conciertos de música y bailes folklóricos, y conferencias sobre la historia y la cultura venezolanas.

***

VALPARAISO, CHILE, JUN 17 (AFP).- Presos políticos de la cárcel pública de aquí se amotinaron pero fueron dominados y sus cabecillas trasladados a otros penales, se supo aquí.

En breve comunicado el jefe de la cárcel de Valparaiso, 140 Kms. al noroeste de Santiago, capitán de fragata Jorge Contreras informó que "procesados por la justicia militar" recluídos en el establecimiento, promovieron "una serie de actos de indisciplina".

SANTIAGO, JUN 17 (AFP).- Tres personas se asilaron en la embajada de Colombia en Santiago, anunció esta mañana la agencia progubernamental "Orbe" citando fuentes fidedignas.

Los refugiados fueron calificados como personas "sin relevancia política" y entre ellos figura el Ex-Ministro de Agricultura Pedro Hidalgo.

***

SINDELFINGEN, 17 (AP).- Los seleccionados argentinos cubrieron el faltante de caja, de una empleada del hotel "Holiday" donde están alojados.

Los futbolistas recaudaron voluntariamente los 150 marcos faltantes para que la empleada no tuviera que retribuirlos.

WASHINGTON, JUN. 17 URGENTE (AFP).- El abogado personal de Richard Nixon Herbert Kalmbach, fue condenado hoy aquí a prisión por no menos de seis meses, por violar leyes federales cuando actuaba como recolector de fondos para la campaña de reelección de Nixon.

***

GINEBRA, JUN 17 (AFP).- Estados Unidos y la Unión Soviética reanudaron hoy aquí su diálogo sobre la limitación de armamentos estratégicos, se supo de buena fuente.

Las conversaciones se desarrollan en el marco de la comisión consultiva, órgano subsidiario de la conferencia sobre limitación de armamentos estratégicos (SALT)

Afirma Moshe Dayan

Visita de Nixon al Medio Oriente será un error históricamente fatal

JERUSALEN, 17 (AP) - El ex Ministro de Defensa Moseh Dayan dijo hoy que la actual gira del Presidente Nixon por el Medio Oriente "será un error históricamente fatal", si su única contribución es la venta de reactores y combustible nucleares a Egipto.

Dayan habló con los periodistas en el aeropuerto Ben Gurión, sólo dos horas después de la llegada de Nixon. Dayan acababa de regresar de Estados Unidos, en un viaje relacionado con la venta de bonos israelíes.

Nixon anunció el jueves en El Cairo que Estados Unidos y Egipto negociarían la venta por Estados Unidos de reactores y combustible para ayudar a los egipcios a desarrollar su industria y agricultura.

Según el vocero de prensa de Nixon, Ronald Ziegler, el Secretario de Estado Henry Kissinger informó hoy a los dirigentes israelíes sobre el acuerdo.

Ziegler dijo que Kissinger expresó que el único propósito del acuerdo era ayudar el desarrollo de la economía de Egipto, y "de esa forma contribuir a la evolución pacífica en la región".

Ziegler dijo que Kissinger también se refirió a otro punto planteado por Dayan, esto es, la posibilidad de que Egipto eludiera la prohibición del acuerdo de desarrollar armas nucleares.

Todo equipo, tecnología o material nuclear, "vendrá, bajo estrictas salvaguardas", dijo Kissinger a los israelíes, según Ziegler. Esas salvaguardas "serán de tal naturaleza, que harán imposible desviarse hacia el uso militar", agregó.

Dayan dijo que el anuncio "me causó sorpresa". Con e[...] aparentemente señaló que no le había informado con [...]ticipación durante un almuerzo con Kissinger en Washington.

El asunto nuclear parecía p[...]vocar graves preocupaciones por lo menos a algunos israelíes pese a las reiteradas seguridades de Estados Unidos.

El diario Jerusalen Post, q[ue] se publica en inglés, dice en [su] editorial que "fue un du[ro] golpe".

Pero el diario independiente Haaretz dice que el proceso [de] explotación de la energía [nuclear] puede detenerse, y que "pue[de] suponerse que Estados Unidos ofrecerá a Israel un acuerdo similar".

Israel tiene ya un programa nuclear.

GANE DINERO

PUBLICANDO SUS AVISOS ECONOMICOS en PRESENCIA

PREMIOS EN EFECTIVO

TARIFAS REDUCIDAS EN SERVICIO DE LA COMUNIDAD

SORTEOS MENSUALES

1o Premio $b. 500.- 2o Premio $b. 250.- 3o Premio $b. 150.- 4o Premio $b. 100.-

El único requisito para hacerse acreedor a uno de estos premios consistirá en conservar el recibo que por sus AVISOS ECONOMICOS extiende nuestro Departamento de Publicidad,

El número de su recibo puede ser el premiado Y...Ud. cobra su premio a sola presentación de dicho recibo.

6 DE AGOSTO Tel. 23829

Matinée, Tanda y Noche LOS HIJOS DE MATA HARI. Actualidades Mundiales Nº 21. Matinée Platea 2.00, Mezzanine 3.00, Tanda y Noche Platea 9.00, Mezzanine 11.00.

SCALA Tel. 23535

Matinée, Tanda y Noche ME ENAMORE SIN DARME CUENTA. Noticioso EL MUNDO AL INSTANTE. Matinée 7.00, 9.00. Tanda y Noche 9.00, 11.00.

EBRO Tel. 42939

Matinée, Tanda y Noche dobles BARNABAS COLLINS EN SOMBRAS TENEBROSAS y BARRIL DE POLVORA. Matinée 5.00, 4.00, Tanda y Noche 5.50, 4.50.

HOY CINES TV

IMPERIO Tel. 40451

Matinée, Tanda y Noche dobles Estreno CHAOCHOW GUY (CAMPEON DE KUNG FU) EL INVENCIBLE JUDOKA y GODZILA CONTRA LOS GIGANTES (GIGAN EL MONSTRUO DE 3 CABEZAS). Matinée 5.00, 3.50, Tanda y Noche 5.50, 4.00.

ABAROA Tel. 50252

Matinée, Tanda y Noche LA BATALLA DE BERLIN y MACHO CALLAHAN. Matinée Platea 5.00, 3.50, Tanda y Noche Platea 5.50, 4.00.

MIRAFLORES Tel. 53159

Matinée, Tanda y Noche dobles MIGUEL STROGOFF y PACTO DIABOLICO. Matinée 5.00, Tanda y Noche 5.50.

BOLIVAR Tel. 25051

Matinée y Tanda SATURNINO y LA VACA VACA. Noche FUEGO EN LA SANGRE.

PROGRAMACION DEL DIA MARTES 18 DE JUNIO DE 1974

18.00 Oso Yogui.
18.30 Picapiedras
19.05 Los animales en el zoológico.
19.09 Un extraño en nuestras vidas.
19.39 Deportivo 7.
19.57 Telenoticioso boliviano.
20.27 Patrulla juvenil.
21.27 Sombras tenebrosas
22.00 Mundial de fútbol 1974 "Holanda - Uruguay".
23.35 Cierre emisión.

MONJE CAMPERO Tel. 23333

Matinée, Tanda y Noche EL VIAJE FANTASTICO DE SIMBAD. Matinée 9.00, 5.50, Tanda y Noche 11.00, 6.00.

16 DE JULIO Tel. 22191

Matinée, Tanda y Noche HORIZONTES PERDIDOS. Matinée 7.00, 9.00, Tanda y Noche 9.00, 11.00.

LA PAZ Tel. 53842

Matinée, Tanda y Noche TITANES EN EL RING. Noticioso EL MUNDO AL INSTANTE. Matinée 7.00, 9.00, Tanda y Noche 9.00, 11.00.

VARIEDADES Tel. 24071

Matinée EL MOTORISTA SUICIDA y DUELO DE GIGANTES, Tanda KILL ES MATAR y DUELO DE GIGANTES. Noche KILL ES MATAR y EL MOTORISTA SUICIDA. Matinée 4.50, 3.50, Tanda y Noche 5.00, 3.50.

PRINCESA Tel. 51821

Matinée ALBA DE VICTORIA, Tanda y Noche PARA MATAR A UN PAYASO Prohibida para menores de 18 años. Matinée, Tanda y Noche 6.00, 5.00, 4.00.

UNIVERSO Tel. 42660

Matinée. Tanda y Noche EL TRITURADOR. Matinée Mezzanine 9.00, Platea 7.00, Tanda y Noche Mezzanine 11.00, Platea 9.00.

PARIS Tel. 29704

Matinée EXPERIENCIAS PREMATRIMONIALES, Tanda y Noche ESPANTAPAJAROS. Matinée, Tanda y Noche Platea 6.00.

MEXICO Tel. 26867

Matinée doble ENTRE MONJAS ANDA EL DIABLO y EL INCREIBLE PROFESOR SOBEK. Tanda y Noche doble LA BELLA MIMI y EL INCREIBLE PROFESOR SOBEK. Matinée 5.00, 4.00, Tanda y Noche 5.50, 4.50.

CENTER Tel. 22026

Matinée y, Tanda y Noche doble GODZILA vs. GIGANT y EL INVENCIBLE JODOKA. Matinée 4.10, 3.60, Tanda y Noche 5.20, 4.10.

BUSCH Tel. 53694

Matinée SANTOS VS. VENGANZA DE MUJERES VAMPIROS y LOS NOVIOS. Tanda y Noche LOS NOVIOS y CLAUDIA Y EL DESEO.

TESLA Tel. 53803

Matinée EL CONDE DRACULA, Tanda y Noche LAS NOVICIAS Prohibida menores de 18 años. Matinée 9.00, 7.00. Tanda y Noche 11.00, 9.00.

¡EL MAS FABULOSO Y EMOCIONANTE ESPECTACULO PARA GRANDES Y CHICOS...!

TITANES EN EL RING
EASTMANCOLOR

CON EL ELENCO COMPLETO DE "TITANES" y OVIDIO FUENTES/GLORIA RAINES RICARDO PASSANO TERESA WALLON/DIANA ESCOBAR/JULIO EL IT. Dirección: LEO FLEIDER

LOS IDOLOS DEL MOMENTO EN SU PRIMERA PELICULA ARGUMENTADA!
Carlitos SCAZZIOTTA · YOLANKA · EL VASCO · Ruben MATTOS
CAROLINA · LA MOMIA · El Caballero ROJO · MARTIN KARADAGIAN

ES OTRO IMPACTO DE INCOFISA

HOY: GRAN SUCESO CINE "LA PAZ"

ROMA FILMS S.A. MARIO MORENO
CANTINFLAS

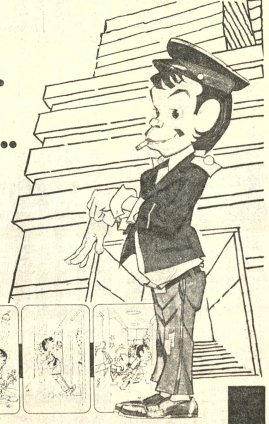

EL CAPO... EL UNICO... que rompe récords de Taquilla!

CONSERJE en CONDOMINIO
con CLAUDIA ISLAS • RAQUEL OLMEDO
Dirigida por MIGUEL M. DELGADO Producida por JACQUES GELMAN
PANAVISION EASTMANCOLOR

DIAS MUY PRONTO lo invitamos a morirse de risa DIAS

Cine UNIVERSO

LA SERIE DE TRIUNFO EN T.V. AHORA EN PANTALLA GRANDE !!
BARNABAS COLLINS
CON LOS MISMOS ASTROS DE T.V. JONATHAN FRID Grayson Hall • Joan Bennett
A COLOR

"HOUSE OF DARK SHADOWS"
"Sombras en la Obscuridad"

HOY ¡TERRORIFICO! ESTRENO CINE EBRO

Matinée, Tanda y Noche, dobles
"BARRIL DE POLVORA" Rod Taylor

EL PUBLICO LA RECOMIENDA !!

GENE HACKMAN AL PACINO
UNA HISTORIA FASCINANTE, COMO puede ser la suya.....tan humana como la vida misma

18 AÑOS

ESPANTAPAJAROS

HOY SENSACIONAL ESTRENO "CINE PARIS"

Y solamente en matinée sigue el éxito en su quinta semana:
"EXPERIENCIA PREMATRIMONIAL"

SIMBAD LUCHA CONTRA las CRIATURAS de la LEYENDA

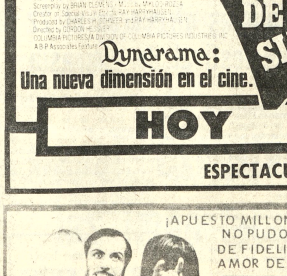

EL BUITRE ALADO
Mitad león - mitad águila
EL HOMUNCULO VOLADOR
Creado por el demonio
LA SIRENA SALVAJE
Un gigante de madera
EL CICLOPE
Hombre bestia
LA DIOSA DE BRONCE
Diosa de 6 brazos, cada uno con una espada de muerte

DIAS a COLORES

EL VIAJE FANTASTICO DE SIMBAD

Dynarama: Una nueva dimensión en el cine.

HOY CINE MONJE CAMPERO
ESPECTACULAR ESTRENO

¡APUESTO MILLONARIO, JOVEN Y BELLO NO PUDO CUMPLIR JURAMENTO DE FIDELIDAD Y SE ENTREGO AL AMOR DESENFRENADAMENTE!

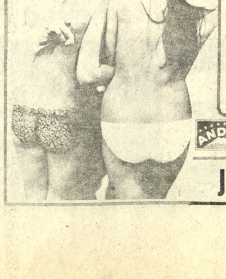

EASTMANCOLOR

LAS INHIBICIONES DEL DR. GAUDENZI

ANDINA FRANCOISE PREVOST / KATIA KRISTINA SARO URZI

PROHIBIDO PARA MENORES DE 18 AÑOS

JUEVES Cine 6 DE AGOSTO

ESTRELLA.- Portofino, Italia (AP).- La actriz cinematográfica Elizabeth Taylor pasea por la playa de este famoso centro turístico junto a su amigo Henry Wynberg, vendedor de automóviles de Los Angeles. (Radiofoto AP especial para PRESENCIA).

Alarmante crisis económica y política soporta Italia

ROMA, JUN. 17 (AFP).- Italia está en plena crisis, tanto económica como política, pero los romanos parecen seguir viviendo como si tal cosa, aunque muchos piensan que la tempestad puede desencadenarse de un momento a otro.

Los dirigentes políticos, los industriales y la prensa dicen abiertamente que el país atraviesa la más grave crisis de su historia.

Pese a ello, en la capital, el hombre de la calle ha conservado sus costumbres, tan tranquilo.

"Italia siempre ha estado en crisis -me ha dicho un romano con cierta ironía - pero los negocios marchan ... para él, Roma vive una eterna decadencia, aunque sin mayores consecuencias.

Para el viajero recién llegado, la Italia enferma tiene muy buena cara. La revolución industrial no ha alterado esa majestad heredada de la antigüedad. Los romanos han conservado su pasión por el lujo y el buen gusto. En los departamentos modernos hay a menudo dos cuartos de baño y una "cameretta", habitación reservada a la criada que casi nadie puede pagarse ya.

Esto no quita que en muchas casas el suelo de madera esté cubierto por placas de mármol.

Vestigios de la gran Roma pero que hoy se antojan anacrónicos, en medio de la crisis actual.

El malestar socio-económico-político no se refleja únicamente en las luces que ya no iluminan la Ciudad Eterna por medidas de austeridad. La gente tiene miedo a la agitación, a la violencia, y al caos, palabras que se repiten en todas las conversaciones.

Lo peor es que los precios siguen aumentando, en proporciones verdaderamente alarmantes. Son el reflejo de un comienzo de pánico.

Un agente inmobiliario cuenta: "Imaginese que hay propietarios de viviendas que por la mañana nos piden que le alquilemos una de sus casas en 400 dólares y por la tarde llaman para que tratemos de conseguir 500".

Los empleados y los funcionarios huyen literalmente del centro de la ciudad, donde un piso de tres habitaciones cuesta entre 400 y 800 dólares.

Si un médico italiano, que mal que bien gana tres millones de liras por mes (unos seis mil dólares), sigue en plena dolce vita, el empleado romano, con sus 180.000 liras mensuales, se las desea para llegar a fin de mes.

Frente común para la defensa de materias primas en Africa

MOGADISCIO, 17 (AFP)- Con la exigencia de mantener el aislamiento de Portugal hasta tanto reconozca el derecho a la independencia de sus colonias africanas, y la exigencia del retiro israeli de los territorios arabes ocupados, concluyó hoy aqui la reunion cumbre de la OUA.

La idea -fuerza que primó en esta decimoprimera cumbre de la Organización por la Unidad Africana, que agrupa a 42 países, fue la de consolidar un frente común para la defensa de las materias primas del continente negro.

Los jefes de estado que integran la OUA, hicieron suyas las palabras del Presidente de Sudán, General Gaafar al Nimeyri: "Oponerse a las nuevas y sutiles formas de colonización económica" instrumentadas por los paises industrializados.

"Europa y Estados Unidos deben tomar muy en serio esta advertencia", declaró hoy a la AFP uno de los participantes de la conferencia.

"El tiempo de las meras palabras toca a su fin, y la OUA se está transformando en una máquina capaz de defender ferreamente los intereses del continente", concluyó la fuente.

En materia de cooperación interafricana, se adoptaron aquí dos decisiones importantes:

-Crear un fondo de socorro para ayudar a los paises afectados por la sequia, primera medida de este tipo a escala continental.

-Solidaridad financiera para los movimientos de liberación africanos además de otros tipos de ayuda

En el plano político, el esfuerzo se centró en la descolonización de los territorios portugueses, pero también se lanzaron -por primera vez- serias advertencias a Francia por sus colonias de Jibuti, y a España por sus dominios en el Sahara.

Los jefes de estado decidieron además, reconocer al Estado de Guinea-Bissau, proclamado en setiembre último en las "zonas liberadas" por el Partido Africano por la Independencia de Guinea-Bisau e Islas de Cabo Verde (PAIGC), bajo dominación portuguesa.

A juicio de los observadores, la OUA es la única organización del mundo que ha logrado una unidad cierta a escala continental, a pesar de sus enormes diferencias internas.

Nacionalización de empresas petroleras en Venezuela no causa mucha preocupación

NUEVA YORK, 17 (AP).- "Las nacionalizaciones de petróleo en Venezuela podrian ser menos drásticas que en otras partes", dice hoy el Wall Street Journal.

El diario financiero señala que el gobierno venezolano "ha iniciado los pasos para la nacionalización de su industria petrolera, pero las 16 compañías extranjeras, incluyendo varias de los más grandes productores internacionales, no parecen estar particularmente alarmadas".

El diario atribuye a un dirigente de las compañías haber dicho: "No esperamos la aspereza de las confrontaciones en otras partes".

El periódico agrega que en el Medio Oriente y en otras regiones ricas en petróleo "los productores frecuentemente se han encontrado con situaciones caóticas en la nacionalización. Algunos gobiernos de esos paises han nacionalizado sumariamente las propiedades petroleras sin aviso alguno. Tales casos a su vez han perturbado los mercados y han provocado malas voluntades. Frecuentemente las compañías productoras no han recibido ni alternativa alguna ni compensación. La excepción ha sido Arabia Saudita".

El diario dice que "las perspectivas por un escenario más amistoso parecen buenas en Venezuela, donde las concesiones de las compañías petroleras iban a revertir al gobierno de todos modos al expirar, a partir de 1983.

Argentina

Exportaciones llegaron a mil millones de dólares

BUENOS AIRES - JUNIO 17 - (INTER PRESS SERVICE).- En el mes de abril, las exportaciones argentinas alcanzaron los 306.8 millones de dólares, con un incremento del 42 % con referencia a igual mes del año pasado. De ese modo, el total exportado en el primer cuatrimestre de 1974 llegó a los 1.016.3 millones de dólares.

Como resultado del intercambio del primer cuatrimestre, se consiguió un superavit de 197.7 millones de dólares, que representó el 65% del registrado en igual periodo de 1973 (303 millones de dólares entre enero y abril del año pasado).

Entretanto, el volúmen de las exportaciones llegó a poco menos de 4.5 millones de toneladas, registrándose asi una disminución de cierta importancia con respecto a igual lapso de 1973.

Tal como lo señaló el diario "El Cronista Comercial" se observa "una creciente valorización de la tonelada promedio exportada por EW Hais, dado que los precios de las ventas de carnes han disminuido en su premio promedio, y las cotizaciones de los cereales no mantienen los niveles récord observados a comienzos del corriente año".

Además "el intercambio global registra la caída de las exportaciones de carnes, paralela al incremento de los precios de algunos productos entre las principales importaciones argentinas".

resfríos...gripes
ANTIGRIPAL COMPUESTO
cada tableta 60 Ctvs.
en todo el país.

PRESENCIA
Deportes
La Paz, Bolivia, martes 18 de junio de 1974

alumag
ANTI-ACIDO
Cada tableta 45 Ctvs.
en todo el país.

Brasil-Escocia, y Chile Alemania del Este, hoy

Además: Yugoslavia-Zaire y Alemania Federal-Australia

.Francfort, 17 (AP).- La copa mundial de fútbol entra esta semana en su segunda serie de ocho partidos en una situación aún incierta, pero con los europeos a la cabeza de todas las naciones latinoamericanas en los cuatro grupos.

Cada uno de los dieciseis finalistas han jugado su primer encuentro de la primera ronda final del campeonato mundial.

De las grandes potencias del fútbol europeo solo Holanda y Polonia pueden sentirse completamente feliz con su actuación en el juego de apertura.

Las potencias del fútbol latinoamericano Brasil, Uruguay, Argentina y Chile, han conseguido sólo un punto hasta ahora, y han perdido dos de sus hombres para el segundo partido. Carlos Caszely de Chile, expulsado en el encuentro con Alemania Occidental, fue suspendido para el partido del martes con Alemania Oriental.

El Comité de Disciplina de la FIFA sancionó también al uruguayo Montero Castillo, con tres partidos.

En el programa de cuatro juegos de mañana, el partido más importante será el del campeón Brasil, que ha venido a revalidar su título con Escocia.

Los dos puntos de este juego podrían asegurar a Escocia su clasificación para la segunda ronda final y significaría un desastre para Brasil. Los escoceses creen que pueden infligirle una derrota a los sudamericanos y el capitán de la selección, Billy Bremner, citó como ejemplo, el empate de Escocia 2-2 con Brasil hace dos años en Río de Janeiro en un partido de preparación de los brasileños para la copa del mundo en Inglaterra en 1966. Bremmer virtualmente borró de la cancha al "rey" Pelé con una habilisima demostracion de un fútbol destructivo y positivo. Ahora Pelé está fuera de competencia y Bremner sigue siendo un gran jugador, aunque quizás no con la misma fuerza de hace ocho años atrás.

Este choque de Brasil-Escocia se realizará en el estadio Wald de Francfort y se espera que una multitud de unas 60.000 personas colmará sus instalaciones. La expectativa por este encuentro ha crecido después del empate de los triples campeones con Yugoslavia en el juego de apertura de esta copa del mundo el jueves pasado.

El partido se iniciará a las 19:30 (13:30 Est).

El otro encuentro del grupo dos, entre Yugoslavia y El Zaire se realizará a la misma hora en el Estadio Park de Gelsenkirchen.

Los zairenses han sido los que mejor impresionaron de los tres equipos considerados como los más débiles de este torneo - Zaire, Haiti y Australia. Algunos de los expertos dogluaron la habilidad de los jugadores del Zaire a pesar de su derrota 2-0 frente a los escoceses.

Los otros dos encuentros del día martes corresponden al grupo uno, Alemania Oriental y Chile en el estadio Olímpico de Berlín, que comenzará a las 19:30 (13:30 Est), y Australia y Alemania Occidental en el Volksparkstadion de Hamburgo, a las 16:30 (10:30 Est).

HOLANDA FAVORITO

.Francfort, 17 (AP)- Holanda, que compite por primera vez en la copa mundial de fútbol en más de tres décadas siglo, ha regresado mostrando un fútbol de tan calidad que resulta difícil de superar en este campeonato.

Los holandeses, en opinión de los expertos de la prensa europea, han vuelto al mundial convertidos en gran potencia futbolística. La selección "anaranjada" como le llama la prensa alemana, intervino por ultima vez en una ronda final de la copa del mundo en 1938.

Al hacer un análisis de su primer juego frente a Uruguay la crítica señala, en general, que los celestes no tuvieron nada que hacer frente a la revelación del torneo.

Holanda entró al campo una máquina avasalladora comandada por Johann Cruyff, a quienes algunos consideran destinado a ocupar el trono del "rey" Pelé en el mundo del fútbol.

Cruyff, de 27 años, que juega actualmente en el Barcelona de España, es un hombre con dinamita en sus piernas, de gran imaginación y técnica depurada.

Otra gran figura holandesa en el juego contra Uruguay fue Johan Nesskens, del Ajax de Amsterdam, de sólo 22 años, un medio volante de extraordinaria calidad.

Pero si bien hubo figuras individuales, el trabajo de conjunto de la selección holandesa fue también más que satisfactorio.

Los holandeses enfrentan el miércoles a Suecia, en su segundo partido.

Cruyff, el capitán de la escuadra holandesa, que fue el artífice de la victoria de su país por 2-0 frente a Uruguay, considera que Suecia es un adversario difícil, con un juego veloz como ellos, pero confía en que Holanda se llevará el triunfo.

Uruguay debe jugarse entero en pos de una victoria para asegurarse la permanencia en el torneo. Un empate lo dejaría en dificilísima posición.

El triunfo sobre Bulgaria daría a Uruguay el respiro y la tranquilidad que necesita.

Sin embargo, la suerte no ha acompañado hasta ahora a los celestes.

HAITI Y SU MASCOTA.- El equipo nacional de Haiti formado cuando ejecutaban el himno de su país antes del match con Italia. Al centro su pequeña mascota, que fue la nota saliente en Europa por lo inusual en aquellas latitudes (RADIOFOTO DE AP DESDE MUNICH PARA PRESENCIA).

Clásico se jugaría el próximo domingo

.Bolivar y The Strongest jugarian el domingo próximo el primer "clásico" oficial del presente año. Esta noche en sesión de Consejo Central, los delegados de ambos clubes pedirán la fecha programada para el domingo 23, en virtud que la inclemencia del invierno impediría que gran cantidad del público asista a este tradicional encuentro.

En principio el Consejo Central ya aprobó la fecha para este jueves 20, empero si esta noche determina lo contrario, el cotejo se puede jugar el domingo próximo.

De todas maneras hay el ambiente propicio para jugar el clásico el domingo, sin embargo aún falta resolver lo referente al aumento de cinco pesos en el valor de las entradas, que la semana pasada no fue aprobado por el Consejo Central.

Otro partido que deberá ser aprobado, es el suspendido entre Municipal y Mariscal Santa Cruz, que no jugó en su oportunidad por estar el equipo "edil", participando en la Copa Libertadores de América".

En principio existe la idea en el Comité Técnico de la AFLP, programar este cotejo para el sábado 22 a las 16 horas y completar con un partido de la Primera "B". Este asunto y el clásico serán considerados por el Consejo Central, y el Cnl. Julio Lara, volverá a dirigir las sesiones después de haber retirado su carta de renuncia, al igual que el Primer Vicepresidente, Dr. Rivera Meruvia.

No hay terrenos para dos obras deportivas

El presidente del Comité Organizador de los VIII Juegos Bolivarianos a realizarse en el país en 1977 -José Gamarra- está a la espera del arribo del Ministro de Información y Deportes a objeto de definir de una vez la ubicación de terrenos con destino a la construcción de dos importantes obras.

El Ministro de Información y Deportes -Guillermo Bulacia Salek- debe arribar hoy luego de haber realizado el pasado fin de semana una corta gira por Cochabamba y Santa Cruz, donde atendió asuntos de Estado.

VIAJE

Por su parte el dirigente Gamarra Zorrilla, oficializó para el venidero jueves una gira a nivel internacional con la finalidad de lograr ayuda técnica para el país con miras a los Bolivarianos que se avecinan.

Gamarra Zorrilla, viajara especialmente invitado a Alemania donde presenciará el desarrollo del mundial de fútbol. Luego visitará China Nacionalista, Suiza, Holanda, México y Estados Unidos.

Gamarra manifestó que su viaje no demanda un solo centavo ni al Estado ni al Comité Olímpico Boliviano y que su finalidad es la de poder lograr el concurso de por lo menos diez técnicos de los diferentes países amigos para que colaboren en la preparación de equipos nacionales para los Bolivarianos de 1977. De conseguirse el concurso de los diez técnicos esto le significará al Comité Organizador un ahorro de por lo menos 200 mil dólares anuales. Los técnicos en cuestión vendrían al país subvencionados por sus respectivos comités olímpicos.

DERROTA ARGENTINA.- Los jugadores de la selección argentina abandonan la cancha luego de su derrota frente a Polonia por 3 a 2. Los albiceleste fueron superados claramente por los polacos en velocidad, anticipo y penetración (RADIOFOTO DE AP PARA PRESENCIA DESDE STUTTGART).

Programa de Mundial, hoy y mañana

Francfort, 17 (AP).- Programa de partidos de la segunda ronda de ocho juegos de la fase final de la copa mundial de fútbol que se iniciará mañana con los juegos de los grupos uno y dos.

Martes 18:

Grupo I:

Alemania Occidental vs. Australia en el Estadio Volkspark de Hamburgo, que tiene capacidad para más de 60.000 espectadores, a las 16:00 (10:00 Est.).

Chile vs Alemania Oriental en el Estadio Olímpico de Berlín, con capacidad para 90.000 personas, a las 19:30, (13:30 Est.).

Grupo II-

Brasil vs Escocia en el Stadio Walko de Francfort, capacidad más de 62.000 personas, a las 19:30 (13:30 Est.).

Yugoslavia vs Zaire en el Estadio Park de Geisenkirchen, capacidad 70.000 espectadores, a las 19:30 hora local (13:30 Est.).

Miércoles 19:

Grupo II

Uruguay vs Bulgaria en el Niedersachsen de Hanover, a las 19:30 hora local (13:30 Est.)

Holanda vs Suecia en el Estadio Westfalen de Dortmund, capacidad para más 55.000 personas, a las 19:30 (13:30 Est.).

Grupo IV:

Argentina vs. Italia en el Neckar de Stuttgart, capacidad 75.000 espectadores, a las 19:30 (13:30 Est.).

Polonia vs. Haiti en el Estadio Olímpico de Munich, con cabida para 80.000 personas, a las 19:30 (13:30 Est.

Se inicia hoy torneo oficial de básquetbol

En ceremonia especial a realizarse esta noche en la cancha "B" del Coliseo "Ciudad de La Paz" será inaugurado oficialmente el campeonato de básquetbol de 1974 destinado a equipos de Primera de Honor.

En la oportunidad se disputarán dos partidos del grupo masculino y en el intervalo se procederá a la proclamación de los campeones de la temporada pasada y también serán distinguidos los mejores deportistas y dirigentes de 1973.

En Primera de honor varones el trofeo le corresponderá al primer equipo del club Litoral, en damas a Gimnasia y Esgrima. También se entregarán los premios del torneo "Apertura" del presente año. Los trofeos lo recibirán Ingavi, en varones y Gimnasia y Esgrima en la categoría femenina.

Los encuentros a jugarse esta noche son los siguientes: Universitario con Mariscal Santa Cruz y Litoral con Universitario.

Los cuatro equipos actuantes en la fecha inicial se constituyeron en buenos animadores de la pasada competencia de pre-temporada.

Los dirigentes manifestaron por otra parte que el torneo destinado a los equipos del grupo femenino recién se iniciará la próxima semana.

El torneo, mientras duren los trabajos de habilitación de piso de parquet en la cancha oficial se disputarán en la cancha "B" con ingreso por la calle Cañada Strongest.

La fecha de hoy se iniciará a las 19 horas de acuerdo a lo dispuesto por el Comité Técnico de la Asociación de Básquetbol de La Paz.

Carrera La Cumbre se disputará 7 de julio

El domingo 7 de Julio se disputará la competencia automovilística "La Cumbre", primera del calendario oficial de la Comisión Deportiva Nacional del ACB.

La convocatoria y el reglamento fueron aprobados y nuevamente la Embajada Argentina acreditada ante nuestro país, financiará el programa de premios, para esta carrera automovilística donde intervendrán coches de cilindrada limitada hasta 1.650 cc. categoría standard y fuerza libre.

LA RUTA

Por los informes de la Comisión Deportiva Nacional del ACB, la ruta de la fábrica de fósforos hasta "La Cumbre" estará en condiciones hasta el día 5 de Julio, fecha que podrá ser utilizada por los corredores para sus entrenamientos preliminares.

Como de costumbre, intervendrán en esta categoría, corredores como Oscar Crespo, Dieter Huhner, Juan Rodriguez Vera, Hugo Alvarado, Rolo Bass Werner, Eduardo Zamora etc. También estarán los coches chicos, como René Rocha Helmug Seng, Atala Tobia.

Los premios consisten en copas, trofeos, diplomas y dinero.No se confirmó, la cantidad exacta, pero todas las categorías tendrán premios hasta el tercer puesto de cada categoría.

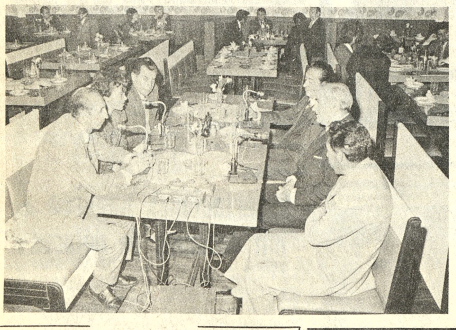

Joe Frazier noqueó a Jerry Quarry en el quinto asalto

.NUEVA YORK, 17 (AP)- Joe Frazier noqueó esta noche a Jerry Quarry en el quinto asalto de su pelea a doce, después de haberle causado una cortada sobre su ojo izquierdo.

Fue el Frazier de antaño desde que sonó la campana hasta que el arbitro Joe Louis detuvo la pelea al 1:37 de la quinta vuelta estando Quarry de pie, pero terminado.

La caída se produjo en el cuarto asalto cuando Frazier asestó una tremenda izquierda al estomago de Quarry. Sonó la campana cuando la rodilla de Quarry tocaba la lona. Pero de conformidad con las reglas, Louis continuo la cuenta y llegó hasta cinco antes que Quarry lograra ponerse de pie.

La quinta vuelta fue toda de Frazier. Se le vio como importante fuerza en la división prestigiosa del boxeo y se situó en linea preferencial para enfrentarse al vencedor de la pelea en septiembre entre George Foreman y Muhammad Alí.

La pelea del Garden fue la primera mitad del programa doble en circuito cerrado por televisión nacional. Bob Foster defendió su título de la categoria pesado liviano contra Jorge Ahumada, en Albuquerque, Nuevo México.

Frazier, ex-campeón de peso pesado de 30 años de edad, dio la impresión de ser tan devastador como cuando detuvo a Quarry en siete vueltas hace cinco años.

En el quinto asalto, simplemente abrumó a Quarry, atacándolo con ganchos, jabs y hasta con derechas al cortar el ojo izquierdo de Quarry.

Cuando Quarry empezó a sangrar, Frazier retrocedió e hizo señas a Louis para detener la pelea. Pero Louis indicó a Frazier que continuará y allí fue donde terminó la acción en cuestión de segundos.

Frazier de 212 libras, contra Quarry de 197-1/2, salió decidido al combate en la primera vuelta y logró lo mejor del asalto en base a su último minuto en que conectó dos fuertes derechas y un poderoso gancho izquierdo.

Pudo haber controversia en la primera vuelta. Quarry pegó bajo a Frazier con una izquierda faltando 30 segundos. Frazier hizo una seña de dolor y se retiró. Quarry corrió hacia Frazier y le pidió disculpas y Louis hizo señal que continuarán las acciones.

La victoria de Frazier fue la trigésima primera como profesional contra dos derrotas. Y ciertamente que ha tenido que ser una de las más importantes para él.

Fue una derrota amarga para Quarry quien entró a la pelea con la reputación de que "no podía ganar las grandes" peleas. Una vez más no la ganó.

La derrota fue la séptima contra 48 victorias y cuatro empates para el boxeador californiano de 29 años de edad.

Frazier tuvo garantizada una bolsa de 400.000 dólares contra el 40 por ciento de todos los ingresos. Quarry recibió la garantía de 225.000 dólares contra el 22 y medio por ciento.

Se calculó que 15.000 aficionados concurrieron al Garden.

Policías ofrecerán el 22 un festival de gimnasia

Un interesante festival gimnástico se efectuará el próximo sábado en el estadio "Hernando Siles" en adhesión al "Dia del Policía". El programa se iniciará a las 9.45 horas y se anuncia la participación de: Academia Nacional de Policías, Bomberos, Centro de Adiestramiento de Canes, Radiopatrullas y Regimiento Policial Número 1.

Los organizadores han tomado todas las precauciones del caso para evitar posibles accidentes a raíz de aglomeraciones que puedan suscitarse en las puertas de ingreso del estadio.

Para permitir una numerosa asistencia de público se determinó que la entrada sea gratuita. Habrán demostraciones de judo, karate, lanzamiento de granadas, gimnasia en aparatos, lucha de guerrillas. Al margen el cuerpo de Bomberos hará una demostración especial.

En horas de la tarde se realizará una "Maratón Policial" que será largada desde la localidad de Viacha cubriendo un total de 30 kilómetros. Esta prueba se efectúa por primera vez en nuestro medio y los atletas participantes tendrán el auxilio necesario para casos de emergencia.

PRESENCIA
é
IBERIA
LE OBSEQUIAN UN PASAJE DE IDA Y VUELTA A MADRID
ACERTANDO LOS DOS PRIMEROS LUGARES DEL
CAMPEONATO MUNDIAL 74'

De acuerdo a las siguientes bases:

1) Una misma persona podra intervenir en el concurso cuantas veces lo desee.
2) Los cupones del concurso deberán ser depositados en el buzón habilitado para este efecto en las oficinas de PRESENCIA y en las agencias de este matutino en toda la República.
3) Se podrá enviar cupones al concurso hasta el día 3 de julio de 1974 inclusive.
4) Para ser considerados válidos los cupones deberán tener acertada la pregunta correspondiente a las características de IBERIA.
5) En caso de existir dos o más ganadores, se procederá a sorteo ante Notario Público.

CUPON MUNDIAL 74'

Campeón
Sub-campeón

Al 31 de Mayo de 1974 la flota de IBERIA estaba constituida por:

A 52 aviones jet ☐
B 36 aviones jet ☐
C 83 aviones jet ☐
(Marque con una X la respuesta correcta)

Nombre: _____ C.I. _____
Dirección: _____ Tel _____

prendas para bebés
B.V.D.®
ARTICULOS DEPORTIVOS

"ALMORZANDO CON SUS FAVORITOS". Audición de la "Cabalgata Deportiva Philips", que se irradia por Universo los lunes a las 12.30. Ayer se transmitió desde el restaurante "Internacional" y asistieron invitados, José Gamarra Zorrilla, Presidente del Comité Olímpico Boliviano, Julio Borelli, periodista, y Marina Ascárraga, directiva de The Strongest. El programa es auspiciado por America Tours y Canada Dry. El informal programa tiene la virtud de enfocar aspectos generales de la vida deportiva nacional, y dar a conocer aspectos salientes de la actividad de las personalidades invitadas.

LA SEGURIDAD DE MI JEEP ESTA EN:
DUNLOP
DISTRIBUIDORES SICASUD LTDA. AV MONTES 525
EN EL INTERIOR AGENCIAS SICASUD